Oltre le barriere

Associazione Nazionale Mutilati e Invalidi Civili Bergamo

Anno XVIII - n° 1 - Marzo 2021



POSTE ITALIANE SPA SPEDIZIONE IN ABB. POSTALE - 70% - LO/BG

LA CASA PER DISABILI A PIZZINO:

un luogo di pace aperto a tutti gli amici dell'ANMIC di Bergamo (a pag. 15)





di Andrea Valesini

"Nessuno escluso", un libro fotografico svela *il bello degli invalidi* oltre l'apparenza

Potremmo commentare i molti fatti negativi che riguardano il mondo dell'invalidità: non mancano mai. Ad esempio la scelta di non dare priorità ai disabili nelle vaccinazioni anti Covid. Una decisione nefasta se si riflette sul fatto che, senza nulla togliere all'urgenza del siero per le categorie considerate più a rischio come i medici e il personale sanitario, gli invalidi sono, per motivi di tutta evidenza, i più fragili fra i fragili. Per una volta, tuttavia, preferiamo mettere in risalto una notizia positiva. Anzi, una bella notizia. Ci riferiamo alla bellezza di un libro fotografico di fresca stampa che si intitola "Nessuno escluso" e il cui autore è Christian Tasso, di Macerata.

L'obiettivo della sua macchina ha posato lo sguardo in modo originale su persone invalide: in primo piano non c'è il difetto fisico. Non ci si accorge di ciò che non c'è ma, piuttosto, del bello che c'è. "Percepivo con forza - ha detto l'autore - che la persona non è la sua disabilità; ognuno di noi è tante cose insieme, non è racchiuso e limitato in una sola caratteristica" Se uno sguardo così fosse diffuso, appartenesse a ciascuno di noi, fosse connaturato al nostro modo di accostarci a chi è affetto da patologie anche gravi, gli invalidi verrebbero guardati e trattati come persone come le altre e non come gli ultimi della fila. E quante barriere mentali - assai più gravi e perniciose di quelle fisiche, le barriere architettoniche che pure rimangono inaccettabili - finirebbero inesorabilmente per cadere.

SENTIRE MEGLIO MIGLIORA LA VITA!
ACUSAN offre GRATUITAMENTE ai soci

TEST DELL'UDITO
e valutazione audiometrica; eventuale prima visita Specialistica Neurologica e Otorinolarigoiatrica.

ASSISTENZA DOMICILIARE
per eventuale accompagnamento a visite specialistiche, il ritiro e la consegna dei documenti presso il medico di base.

AIUTO GARANTITO A 360°
durante l'iter burocratico per ottenere gli apparecchi acustici tramite il Servizio Sanitario Nazionale (SSN).

ACUSAN REGALA
la quota associativa ANMIC:
basterà fare un test dell'udito presso il nostro centro.
(offerta valida per le persone con età maggiore di 65 anni).

AcuSan: metti il tuo udito in buone mani

AcuSan CENTRO ACUSTICO
Tel: 035.235.881
via Angelo Maj 11/M - Bergamo
mail: acusanbg@libero.it





di Giovanni Manzoni

In prima linea anche nel tempo del virus La forza dell'Anmic sta nei suoi iscritti

Ci siamo lasciati alle spalle un 2020 che non dimenticheremo mai e che, per lo strascico di sofferenze e tormenti che ha lasciato nel cuore e nel corpo di troppi, speriamo non si ripeta più. È sull'onda di questo sentimento che l'ANMIC di Bergamo ha varcato la soglia dell'anno nuovo con la ferma determinazione di portare avanti le proprie battaglie e, soprattutto, di potenziare la difesa dei più fragili il cui numero, anche a causa degli effetti del Covid-19, è drammaticamente aumentato. La fatica è grande, e non dipende solo dalla perenne difficoltà, al di là delle tante parole, di trovare sensibilità e attenzione in scelte che concretamente vadano incontro alle rivendicazioni dei disabili. Pesano pure i lutti: la pandemia ci ha privato di 93 delegati comunali su 318, di due medici e di numerosi iscritti. Non si tratta solo di amici, compagni di strada, persone che con passione e dedizione hanno condiviso i nostri ideali, i nostri valori e i nostri progetti. Abbiamo perduto esperienze, competenze, professionalità difficili da sostituire. I problemi restano, e sono tanti, e l'Associazione, anche nel segno della continuità nella testimonianza di chi non c'è più, non arretrerà di un passo nel proprio lavoro e nel proprio impegno.



Il ministro per le Disabilità, Erika Stefani

Pure nell'anno nero dell'emergenza sanitaria, con il totale rispetto delle chiusure e delle misure imposte dal governo, gli accessi ai nostri sportelli hanno superato quota 11mila, quasi mille al mese. È il dato più eloquente che dà conto di come, nonostante le limitazioni, la macchina dell'ANMIC di Bergamo abbia seguitato ad operare a pieno ritmo come avamposto di quanti, proprio mentre il virus colpiva duro, necessitavano di risposte chiare ed esaurienti. Ce l'abbiamo fatta incrementando i presidi territoriali - cruciali quelli dell'ospedale di Calcinate e del "Giovanni XXIII di Bergamo -, continuando a presentare domande e istanze su questioni decisive per le famiglie come gli amministratori di sostegno, le barriere architettoniche e le consulenze medico-legali. Saranno i temi su cui concentreremo gli sforzi formativi pure nel 2021, in risposta alle sollecitazioni già pervenute dalle realtà locali. Professionalizzare, aumentare le competenze, agevolare l'aggiornamento sono le condizioni indispensabili per continuare ad essere all'altezza delle sfide che ci attendono. Il numero degli iscritti, nell'anno appena passato, è aumentato, e questo è un segnale di grande incoraggiamento. In questi giorni abbiamo assistito alla creazione, con il governo Draghi, del ministero della Disabilità. È un segnale ma, da bergamaschi, siamo pragmatici: aspettiamo i risultati e ci attendiamo serietà. Il futuro complesso che ci aspetta non ammette defezioni: insieme, solo insieme potremo difendere i nostri diritti e portare avanti le nostre battaglie. Il rinnovo della tessera è, pertanto, vitale al fine di preservare la forza che i nostri associati ci assicurano. Abbiamo iniziato dodici mesi difficili. Uniti potremo vedere la luce in fondo al tunnel.



"Una sinergia locale per sostenere Le barriere non sono solo materiali:

Dal 2014 è sindaco di Scanzorosciate ma, nonostante la sua giovane età - ha appena 36 anni; pochi, per la politica soprattutto italiana anche in ambito locale -, Davide Casati si porta nella bisaccia una lunga esperienza, cominciata quando ancora era ragazzo. Dottore in Economia aziendale e direzione d'azienda. Inizia ad impegnarsi come volontario nelle associazioni del suo Comune e nell'oratorio fin da giovanissimo. Quindicenne, insieme ad alcuni amici, fonda un gruppo civico chiamato "Viva Voce" con il quale dice di aver imparato a conoscere il proprio Paese e l'importanza della politica a livello territoriale. A 19 anni si candida al Consiglio comunale all'interno della lista civica "Proposta Scanzorosciate - Impegno Comune", risultando il più votato e guadagnandosi la nomina ad assessore alle Manutenzioni, Sport ed Informazione. Da quelle elezioni in poi risulterà sempre al primo posto per numero di preferenze ottenute e, dopo un mandato da vice, diventa primo cittadino.



Il sindaco di Scanzorosciate, Davide Casati

Ha iniziato a occuparsi di politica a 15 anni, a 19 era già assessore. Cosa l'ha attratta fin da subito e cosa continua ad alimentare questa sua passione?
Sono quelle cose naturali che ti senti dentro fin da subito. Già alle scuole superiori sentivo questo bisogno di mettermi a disposizione, ascoltare e aiutare la comunità nella quale sono nato e dove continuo a vivere oggi. L'esperienza mi piace perché mi permette di realizzare tanti sogni e obiettivi con passione, competenza e magari anche con un po' di fortuna.

Quali sono state le maggiori soddisfazioni che ha avuto da questo suo impegno?
Sicuramente quelle legate alla riorganizzazione delle politiche sociali, ad esempio in merito ai servizi per la terza età per cui siamo stati tra i primi in Italia ad essere certificati "Comunità amica delle persone con demenza". Abbiamo rivisto anche l'assistenza alla disabilità senza fermarci a quella scolastica ma integrando il servizio interessando famiglie, associazioni e parrocchia, investendo risorse affinché i ragazzi venissero coinvolti anche fuori dalla scuola. Riassumerei tutto con due parole che uso spesso: "prossimità" e "comunità". La riorganizzazione dei servizi è stata lunga ma ha consentito alle persone più fragili di non sentirsi sole. Questo, per me, è stato il raggiungimento di un grande obiettivo a livello sociale. Poi un altro è stato quello di rendere il paese più attrattivo, puntando sui nostri prodotti di eccellenza e sul territorio. Con investimenti di marketing è stato possibile incrementare l'attrattività turistica che da Expo in poi ha avuto una crescita significativa. Sul fronte delle opere ne abbiamo fatte davvero tante, ma cito quello che dovremmo ultimare entro i prossimi due anni: il recupero dell'ex cinema e oratorio di Scanzo con obiettivo di fare alloggi di housing sociale per persone con disabilità, una comunità per minori ed il museo del vino.

Qualche mese fa abbiamo parlato di barriere architettoniche con il consigliere regionale Paolo Franco, uno dei promotori della modifica di legge regionale 20 febbraio 1989, n.6 che per la

di Paolo Manzoni

le persone in difficoltà mettere i valori al centro"





prima volta in Italia ha introdotto un Registro telematico dei PEBA. Il suo Comune è un esempio virtuoso in questo ambito. Come ci siete riusciti?
Tutto è nato da una legittima richiesta di realizzare un PEBA da parte del consigliere di minoranza Vassalli. Avendola ritenuta meritevole l'abbiamo approvata ma, insieme alla mia amministrazione, abbiamo deciso di non fermarci. Quando c'è stato lo sblocco del patto di stabilità, si sono liberate le risorse necessarie per realizzare un PEBA di qualità insieme a un tecnico esterno. Abbiamo quindi mappato e catalogato tutte le barriere architettoniche, individuando soluzioni e un ordine di priorità per intervenire. Tuttavia, la cosa più bella è stata l'ampliamento" realizzato grazie all'assessorato ai Servizi sociali e all'équipe disabilità che hanno reso quel piano un lavoro di comunità e partecipazione, e non solo un qualcosa di tecnico. Sono stati coinvolti i ragazzi delle scuole, i volontari delle associazioni che lavorano con i disabili e con gli anziani, e i giovani degli oratori per realizzare momenti di formazione che, attraverso sopralluoghi e simulazioni, hanno permesso di far capire cosa sia un PEBA ma anche cosa significhi avere disabilità e dover affrontare le barriere architettoniche. È stato un lavoro lungo di 2-3 anni, ma è stato un grande investimento preso ad esempio da tutti.

Quindi il vostro punto di forza è stata la squadra.
La minoranza ha fatto una proposta, ma una volta approvata la palla è passata all'amministrazione che avrebbe potuto tenerla in un cassetto oppure raccoglierla e creare un gruppo di lavoro. Quindi, sono stati tanti i fattori che ci hanno portati qui: un consigliere che ci ha stimolati, un'amministrazione che ha recepito, un bravo tecnico, una comunità che si è fatta coinvolgere e gli uffici comunali che si sono messi in moto. È stato un progetto di comunità.

Nella sua squadra è stata inserita anche la figura del Consigliere delegato alla Progettualità educativa, promozione della pace e della gentilezza. In questa "progettualità educativa" sono incluse anche azioni di sensibilizzazione in tema di disabilità e abbattimento delle barriere?
Sì, assolutamente. È una figura che lavora molto in sinergia con l'assessorato all'istruzione e alle politiche educative. È uno stimolo agli assessori per non farli fermare alla parte tecnica e burocratica ma permettendo di aggiungere anche la parte educativa e valoriale.

Tra l'ANMIC e il suo Comune c'è una convenzione per mettere a disposizione dei cittadini i nostri servizi. Come vi state trovando?
Siamo contenti. Quando l'abbiamo attivata, l'abbiamo vista fin da subito come un'integrazione necessaria. Ora, dopo qualche anno, anche i numeri mostrano il forte coinvolgimento che ci ha permesso di intercettare tante persone che hanno bisogno e che magari, senza lo sportello ANMIC, non si sarebbero mai nemmeno rivolte a noi. È una collaborazione molto utile e spero che possa proseguire.



"La Cooperativa Bergamo Lavoro, per offrire alle aziende manodopera



Foto di gruppo istituzionale per i 30 anni della Cooperativa Bergamo Lavoro, festeggiati nel 2018. Paolo Longhi è il secondo da destra, tra il vicepresidente dell'ANMIC di Bergamo, Ferruccio Bonetti (primo a destra), e il presidente Giovanni Manzoni (terzo da destra)

La Cooperativa Bergamo Lavoro è una cooperativa sociale che si relaziona con il mondo del lavoro svolgendo attività di formazione e inserimento lavorativo di persone fragili. Costituita nel 1988 per volere dell'ANMIC, mantiene uno stretto legame con l'Associazione dando spazio e voce a persone con disabilità psichica e fisica che in questo contesto, attraverso percorsi di crescita e di formazione mirati, possono trovare un'occupazione stabile. Tra le imprese bergamasche che fin da subito hanno contribuito al progetto figura pure il Gruppo Longhi di Pedrengo, leader nella produzione della lamiera stirata. "Oltre le barriere" ha incontrato Paolo Longhi, presidente del consiglio di amministrazione dell'azienda, per saperne di più in merito al valore e all'importanza di questa collaborazione.

Un rapporto, quello tra la Cooperativa Bergamo Lavoro e il Gruppo Longhi, che prosegue da diversi anni. Che cosa ha dato il via a tutto questo?
Il rapporto con la Cooperativa Bergamo Lavoro è iniziato nel 1988 su idea dell'attuale presidente dell'ANMIC, Giovanni Manzoni, il quale ha avuto l'intuizione di coinvolgere le nostre società in una collaborazione pratica e quotidiana. Noi avevamo la possibilità di fornire degli spazi vicini alla nostra azienda che la Bergamo Lavoro occupa ancora oggi, e lì abbiamo iniziato a dare lavoro secondo la formula "conto terzi", cominciando a impiegare alcuni ragazzi. Il motore intellettuale e organizzativo è stato però lo stesso Manzoni, noi lo abbiamo solamente seguito.

Come è stata accolta questa collaborazione da parte dei vostri dipendenti?
Direi in maniera buona e automatica perché è entrata presto a far parte del quotidiano. Si è poi aggiunto un aspetto solidaristico che non ci è affatto dispiaciuto, ma di fatto noi abbiamo lavorato con la Bergamo Lavoro perché aveva una produzione all'altezza, non inferiore ad altri; per noi non è stato uno sforzo. La collaborazione è consistita in un colloquio quotidiano tra i nostri responsabili e, inizialmente, con Carla Rossi. Oggi si è affiancato anche Federico Pasinelli che dirige con grande maestria tutto il reparto industriale di via Giardini, a Pedrengo, mentre l'unità di via Colleoni è ancora seguita da Carla. La novità di questa collaborazione è stata la possibilità di contribuire a dare lavoro a persone in difficoltà, ma questo merito sociale va tutto alla Bergamo Lavoro, noi abbiamo tuttora solo quello di organizzare il lavoro e siamo ben felici di farlo.

Resta comunque un fatto singolare...
No, singolare no. All'epoca era sicuramente originale e interessante, diventato poi di uso quotidiano. Si tratta di persone in difficoltà che, grazie ad un'intuizione di Manzoni e all'ottima organizzazione della Rossi, hanno potuto trovare lavoro con noi o con altre aziende. Il fatto

una realtà fondamentale di alta professionalità"



Carla Rossi, attuale responsabile dell'unità produttiva di via Colleoni, a Pedrengo, della Cooperativa Bergamo Lavoro

che per noi sia un'operazione aziendale produce anche un effetto psicologico importante: noi diamo lavoro a queste persone perché è nostro interesse farlo. Quindi, loro fanno un lavoro per cui non devono sentirsi in debito continuo e ringraziarci come se stessimo facendo della carità. No, loro si devono sentire importanti perché, grazie alla Bergamo Lavoro, fanno del lavoro a noi utile. Per cui noi ringraziamo loro come loro ringraziano noi, esattamente come un fornitore ringrazia il cliente ed il cliente ringrazia il fornitore. Se non fossero capaci non ci rivolgeremmo a loro perché anche noi, a nostra volta, ci confrontiamo con tanti concorrenti e se non ottenessimo risultati chiuderemmo. Quindi l'apporto della Cooperativa è molto più nobile di quello che da fuori si potrebbe pensare. È un apporto di qualità. Non ci sono regalie da parte di nessuno, né noi a loro né loro a noi.

Quindi sono come uno degli altri fornitori...
Proprio come un altro fornitore no perché c'è anche un aspetto umano. Ma alla fine qui si sta parlando in un fatto molto tecnico. La collaborazione c'è perché la Bergamo Lavoro sta facendo le cose in maniera splendida; se lavorasse male non venderemmo i nostri articoli.

Una domanda più personale. Dato che mi ha corretto segnalandomi l'aspetto umano: c'è stato un avvenimento, un qualcosa che più di altri le è rimasto in mente e le ha dato conferma che stavate facendo qualcosa di originale?
"L'aspetto umano" è dato dalla mia lunga amicizia con Manzoni e dalla specificità di chi lavora lì. Ma questa è un'implicazione personale che non c'entra nulla con quella aziendale. Se le cose non andassero bene non potrei farci niente e non ci sarebbe spazio per la collaborazione nonostante questi sentimenti. Devo essere molto sincero: tutto quello che è successo, è successo perché c'era lo spazio economico. Punto. I miei sentimenti sono quelli che ho rappresentato, ma non sono quelli che hanno fatto nascere, crescere e continuare il rapporto.

Nel 2009, all'inaugurazione della sede a Colognola della "Bergamo Lavoro", il vescovo monsignor Francesco Beschi aveva richiamato tutti ad essere portatori ed interpreti di una coscienza nuova del lavoro, luogo dove si misura la dignità della realtà umana.
Senza lo status che questi ragazzi hanno raggiunto con noi fin dall'inizio, cioè di essere soggetti utili, non ci sarebbe dignità. Se dai lavoro come si dà la carità a qualcuno per la strada non stai dando dignità ma una minestra. Questi ragazzi, invece, fanno un lavoro utile perché aiuta la nostra azienda a vendere i prodotti sul mercato.

Avete in cantiere qualche altra novità?
Da un lato, specialmente in questo periodo così difficile, non sono minimamente in grado di prevedere il futuro. Dall'altro la mia sensazione è che ci siano tutte le potenzialità per andare avanti e incrementare la collaborazione.

Created by Rawpixel.com - Freepik.com



CERCHI UNA BADANTE?

SI PUÒ FARE

CHIAMACI!
TEL. 035.4504705

ASSISTENZA E CONSULENZA

Offriamo un servizio di assistenza e consulenza per l'inserimento di un collaboratore domestico personalizzato in base alle tue esigenze

GESTIONE AMMINISTRATIVA

Veniamo a domicilio per aiutarti a valutare il bisogno e ti seguiamo nella predisposizione della contrattualistica per le pratiche di assunzione

MALATTIE E FERIE

Ti aiutiamo a gestire le ferie e la malattia della badante con personale di fiducia, oltre a organizzare attività di formazione specifica

CONTATTACI!

Ci trovi in Viale Papa Giovanni XXIII n° 106 a Bergamo
all'interno degli uffici Regus al piano II

info@sipuofareassistenza.it www.sipuofareassistenza.it

SI PUÒ FARE



Le priorità dopo la ricostituzione del ministero per le Disabilità

*di Ferruccio Bonetti**

Vaccinazioni, scuola, occupazione, pensioni Basta parole, dal governo urge concretezza

Il ministero per le Disabilità è risorto dalle ceneri insieme al governo guidato da Mario Draghi. L'augurio è che abbia ora competenze istituzionali trasversali e chiare e che sia supportato dalla messa in campo di risorse utili alla sua efficacia. Da tempo, tramite il presidente nazionale Nazaro Pagano, l'ANMIC ha sollecitato un piano di azione che tenesse nel giusto conto le persone con fragilità. Lo chiediamo, con maggior forza, soprattutto ora che si parla di interventi importanti a supporto della nostra economia allo stremo. Al ministro Erika Stefani chiediamo dunque un pacchetto di iniziative non settoriali, che riducono la disabilità a condizioni di subalternità. Lo sappiamo: le nostre urgenze sono tante. La didattica a distanza non è riuscita a raggiungere tutti i ragazzi disabili. La quasi totalità dei lavoratori svantaggiati ha dovuto subire, durante il periodo più acuto della pandemia, comportamenti discriminatori e il tasso di disoccupazione delle persone con disabilità è ora di otto volte superiore a quello ordinario. La Legge di bilancio del 2018 aveva istituito il fondo per i caregiver familiari; ora la normativa è ferma in Parlamento e sembra che non vi sia alcuna intenzione di voler portare avanti l'iter delle norme fondamentali di attuazione. Analogamente, legge sul "dopo di noi" avrebbe bisogno di una rivisitazione visto che presenta punti critici di rilevanza.



Il presidente del Consiglio, Mario Draghi

Ma è la questione delle vaccinazioni anti-Covid a costituire per noi la vera emergenza drammatica da affrontare subito. Ad oggi nel piano vaccinale del governo si è scelto un approccio legato alle patologie. Siamo, però, del parere che la disabilità vada anche considerata nel suo significato sociale e in questa logica vadano vaccinati al più presto tutti coloro che si trovano in questa condizione. Vaccinare non ha solo il valore di proteggere la vita, ma anche di "liberare" i disabili, restituirli alle loro relazioni sociali. L'inclusione si raggiunge solo quando si riesce a realizzare un progetto di vita individualizzato, a dare i giusti sostegni per garantire il diritto di cittadinanza di ognuno. E questo sarebbe il momento giusto pure per una revisione del nostro sistema pensionistico. Non solo per i cittadini con invalidità civile totale, ma anche per quelli a cui è stata riconosciuta un'invalidità parziale. La gravità della situazione è testimoniata da un dato: le pensioni di invalidità civile sono aumentate di soli 30 euro in vent'anni, cioè un euro e mezzo all'anno. La politica invece, a tutte queste richieste, continua ancora a mostrarsi sorda. Nelle audizioni da anni il mantra è sempre lo stesso: "In questo momento non si può fare nulla". L'occupazione, la scuola e la mobilità resteranno quindi ancora chimere? Statene certi: non ci arrenderemo mai e continueremo a batterci per questi obiettivi. Con tutto il nostro impegno e la nostra passione.

**vicepresidente ANMIC Bergamo*

CORNARO F.LLI S.N.C.
DI ROBERTO & FABRIZIO
IMPIANTI ELETTRICI CIVILI E INDUSTRIALI



Via Valbona, 82
24010 Ponteranica (Bg)
Tel/fax 035 571187
mobile: 335329881 - 335329887
cornarofllisnc@virgilio.it

ALBIQUAL



l'albero
delle
idee

FOPPAPEDRETTI

SPAZIO AZIENDALE BOLGARE (BG)
VIA PASSERERA - TEL. 0354499147
PUNTO VENDITA AL PUBBLICO



Con la convenzione
ANMIC
AZ VEICOLI:

Su tutta la gamma veicoli commerciali
SCONTI FINO AL 33%
Su tutta la gamma vetture OPEL
SCONTI DAL 14% AL 22%

Wir leben Autos.

Concessionaria OPEL
AZ Veicoli
GROUP
Mobility Partner

BERGAMO
Via per Curnasco, 70/72
Tel. 035.26.10.92

ALBANO S.A. (BG)
Via Dante, 35
Tel. 035.58.31.11

WWW.AZVEICOLI.IT

DICHIARAZIONE REDDITI 2021

Gentile Associato

è passato velocemente un altro anno ed è già ora di pensare alla dichiarazione dei redditi per l'anno d'imposta 2020.

Anche quest'anno l'ANMIC ha compiuto un notevole sforzo per essere al passo con i tempi e offrirti un servizio sempre migliore.

Riparte quindi la campagna fiscale per

Modello 730 – Unico – IMU

A partire dal 7 marzo siamo a Tua disposizione in Via Autostrada, 3 a Bergamo (tel. 035/315814).

Prenota il consulente fiscale per fare la Tua dichiarazione dei redditi.

Ti ricordiamo che in Sede è attivo anche il servizio per gli adempimenti:

- Isee – Red – Detrazioni
- Prestazioni sociali Inps
- ICRIC – ICLAV – ACCAS/PS
- Dichiarazioni di successione
- Consulenze Colf e badanti
- Successioni ereditarie
- Stesura e Registrazione contratto di locazione*
- Pagamento telematico imposte*
- Pratica opzione Cedolare Secca*
- Proroga contratto/risoluzione anticipata*

Ti saremo inoltre grati se vorrai continuare a destinare

Il tuo 5 per mille all'ANMIC di Bergamo

indicando nella CU
o nella dichiarazione dei redditi (730 – Unico)
Il nostro codice fiscale

95004150165

AVVISO A TUTTI I LAVORATORI DIPENDENTI:

COLORO CHE NEL 2020 HANNO RICEVUTO LA CASSA INTEGRAZIONE CON PAGAMENTO DIRETTO DA PARTE DELL'INPS, DEVONO PRESENTARE IL MODELLO 730

DOCUMENTI NECESSARI PER LA COMPILAZIONE DEL 730/2021 E UNICO 2021

- **Carta identità e codice fiscale del contribuente**
- **Copia CU (Certificazione Unica)**
- **Copia certificazione di eventuali altri redditi**
- **Copia ultimo modello 730 elaborato**
- **Copia certificazione assegni di mantenimento**
- **Copia visure catastali (terreni e fabbricati)**
- **Copia versamenti IMU**
- **Elenco familiari a carico**

SPESE DETRAIBILI

- **Spese sanitarie sostenute nell'anno (scontrini e fatture)**
- **Fattura per acquisto sussidi tecnici informatici e automezzi per disabili**
- **Spese acquisto di cani guida**
- **Certificazione interessi mutui ipotecari, recupero edilizio e costruzione prima casa**
- **Interessi mutui o prestiti agrari**
- **Spese funebri**
- **Spese per attività sportive per ragazzi**
- **Spese intermediazione immobiliare**
- **Spese canone di locazione per studenti universitari fuori sede**

- **Premi assicurativi vita, infortuni, rischio non autosufficienza**
- **Spese per ristrutturazione immobili, interventi antisismici in zone pericolose , manutenzione e salvaguardi boschi**
- **Spese per interventi finalizzati al risparmio energetico**
- **Spese di locazione con relativo con relativo contratto stipolato (solo alcune condizioni)**
- **Spese per arredo di immobili ristrutturati**

Centro Assistenza Fiscale

SERVIZI PER IL 2021

Per l'anno 2021 abbiamo puntato a rinnovare ed ampliare i servizi svolti dal nostro centro di assistenza fiscale con l'obiettivo di fornirVi servizi sempre più attenti alle Vostre richieste.
Il CAF mette a Vostra disposizione personale qualificato che sarà disponibile negli orari sotto riportati:

	Mattino	Pomeriggio
Lunedì	8,30 – 12,00	
Martedì	8,30 – 12,00	14,00 – 17,30
Mercoledì	8,30 – 12,00	
Giovedì	8,30 – 12,00	14,00 – 17,30
Venerdì	8,30 – 12,00	

Contatti		
CAF	Tel. 035/315814 Cell. 3381298100 Si riceve su appuntamento per la consegna dei documenti	Via Autostrada, 3 24126 Bergamo

SERVIZIO COLF E BADANTI

Anche quest'anno vista la crescente richiesta dell'anno precedente il nostro centro di assistenza fiscale vi mette a disposizione il servizio con particolare attenzione ad ogni aspetto dell'amministrazione e gestione del rapporto di lavoro.

IL SERVIZIO OFFRE

Stipula del contratto CCNL del lavoro domestico, l'elaborazione dei cedolini paga mensili, del cedolino per la tredicesima e l'elaborazione del modello CU.
Inoltre fornisce l' elaborazione del calcolo contributivo con relativo modello di versamento, accantonamento ferie, malattia, maternità, infortunio, TFR.

QUESTI I DOCUMENTI PER POTER PROCEDERE CON L'ASSUNZIONE

DATORE DI LAVORO	LAVORATORE
Carta di identità	**Carta di identità**
Permesso di soggiorno valido se extra comunitario	**Permesso di soggiorno valido se extra comunitario**
Codice fiscale	**Codice fiscale e tessera sanitaria valida**

PATRONATO SENAS

(Referente Giuseppe Tonziello – Tel. 338/1298100)

•Consulenza ed Assistenza per ogni tipo di pensione Inps o di altri enti;
•Calcolo diritto e importo pensione;
•Assistenza compilazione richieste verso i vari enti
•Ricostituzione, ricalcolo e riliquidazione pensione
•Sistemazione posizione assicurativa dei lavoratori
•Gestione Naspi, assegni familiari, maternità;
•Servizi alle famiglie delle categorie disagiate
•Assistenza invalidità civile, indennità di frequenza e accompagnamento
•Assistenza e consulenza per prestazione sanitarie secondo le normativa nazionali e regionali
•Pratiche immigrazione

Donata dal compianto don Vitali, è a disposizione degli iscritti all'ANMIC

Pizzino, la casa per disabili spalanca le porte per vacanze in relax nell'incanto delle Orobie





D'inverno è immersa nel candore della neve, circondata dalle splendide cime delle Orobie, in un'atmosfera di serenità che, talvolta, appare persino irreale. D'estate offre, a portata di mano, possibilità di passeggiate su sentieri rinfrescati dalla brezza e lontani dalla calura della città, circondati da una natura in fiore che ha il profumo del paradiso. È la casa che l'Unione Invalidi Civili Bergamaschi (U.I.Ci.Be.), cooperativa sociale fondata nel 1975 per favorire il benessere e l'integrazione delle persone con disabilità, mette a disposizione ormai da qualche anno della sezione di Bergamo dell'ANMIC per soggiorni terapeutici destinati agli iscritti in condizioni di fragilità e ai loro familiari. La palazzina, situata nei pressi di un'area boschiva, sorge a Pizzino, in Val Taleggio appunto, ed è frutto di una generosa donazione di un compianto sacerdote molto caro all'Associazione, don Bernardino Vitali. Grazie a un importante intervento di ristrutturazione, nell'edificio, completamente privo di barriere architettoniche, sono stati ricavati due appartamenti autonomi e una zona che permette attività in comune di formazione e socializzazione. "Per una realtà come la nostra che in Bergamasca conta più di 7mila iscritti - dice il presidente provinciale dell'ANMIC, Giovanni Manzoni - la struttura di Pizzino è molto più che un'opportunità. Offre, infatti, un'opzione possibile di vacanza non lontano dalla propria residenza, ma già immersi in un contesto naturale di grande fascino, beneficiando di tariffe di soggiorno assolutamente agevolate. È stato questo l'intendimento all'origine del dono che con Bernardino ci ha fatto ed è in tale direzione che va la gestione dell'immobile". Chi ci è stato racconta di giornate indimenticabili, in un'atmosfera silenziosa e ideale per il riposo. "Non è facile trovare case di accoglienza totalmente commisurate alle nostre esigenze - racconta un associato che, la scorsa estate, ha scelto Pizzino come luogo di relax -. Anche quando assicurano servizi a misura di disabili, molte realtà poi, nei fatti, si dimostrano inadeguate. La casa dell'ANMIC, essendo stata pensata da chi con questi problemi si confronta tutti i giorni, rappresenta veramente qualcosa di unico. Un'occasione da non perdere".
Per informazioni sulle modalità di soggiorno e per eventuali prenotazioni, è possibile contattare la sede provinciale dell'ANMIC in via Autostrada 3 a Bergamo oppure chiamare il numero 035.315339.



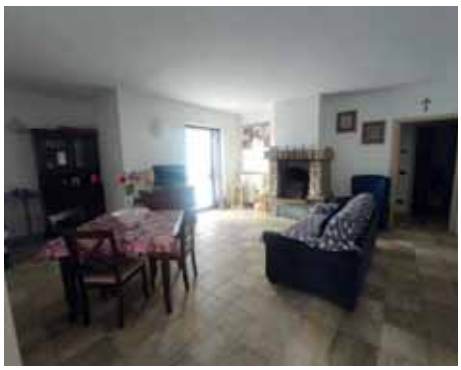



Ricordo di Mario Vavassori, grande amico dell'ANMIC: la lettera della figlia Silvia

"Sei stato un papà generoso e di grandi valori Da Lassù non farci mancare il tuo sostegno"



L'1 febbraio scorso si è spento un grande amico dell'Associazione Nazionale Mutilati e Invalidi Civili di Bergamo: Mario Vavassori, papà della consigliera provinciale dell'ANMIC Silvia, attivissimo non solo per le molte iniziative a cui ha partecipato ma anche per la passione che ha sempre profuso nel suo impegno. Il presidente Giovanni Manzoni con il direttivo, i dipendenti, i collaboratori e i volontari della sezione orobica nonché gli iscritti e gli amici dell'Associazione rinnova, attraverso queste pagine, la partecipazione più sentita al dolore dei familiari. Pubblichiamo, in ricordo del carissimo Mario, la toccante "lettera aperta" che Silvia ha voluto dedicare al suo amato papà.

Carissimo papà,
ti ringrazio per gli insegnamenti che mi hai dato, con amore mi hai sempre tenuto per mano fin da bambina e mi hai aiutato a superare tutti gli ostacoli difficili che ho incontrato nella vita, senza mai farmi pesare ogni tuo sacrificio. Mi insegnavi a diventare grande e a guardare sempre il lato positivo delle cose. Ero la tua figlia adorata. Dovevo imparare sempre ad essere coraggiosa e forte, ad essere buona e generosa come lo eri tu. Questi pensieri mi permettono di ricordare con infinita nostalgia un uomo di grandi valori, un papà che, come te, ha messo la famiglia sempre al primo posto senza mai far mancare nulla. Ma soprattutto mi permettono di dire con orgoglio quale padre fantastico tu sia stato per me. Voglio dirti, qui adesso, che mi hai dato tanto guidandomi ed aiutandomi grazie alla tua tipica affettuosità e premura che un padre deve avere.
Mi hai sempre invogliato ad aiutare le persone che si trovavano in difficoltà. I tuoi grandi gesti di solidarietà verso il prossimo rimarranno sempre nel mio cuore. Mi ricordo che avevi realizzato le gerline per i bambini del Cesvi e mi viene in mente quando, munito di chiodi e martello, ti chiudevi in garage per prepararmi le nuove gabbie per i miei coniglietti con il semplice piacere di vedermi felice. Non scorderò mai neppure la tua gioia quando eri venuto a sapere che avevo assunto un incarico all'interno dell'associazione ANMIC. Eri un papà sempre presente, mi portavi ovunque volessi andare, eravamo inseparabili, andavamo sempre a fare le nostre belle passeggiate in montagna o al lago, ogni sera non mancava mai la nostra partita a carte, non mi lasciavi mai sola. Con te se ne va una parte di me. Sono certa che però mi guarderai sempre da Lassù, veglierai su di me e la mamma e ci aiuterai a superare questo doloroso momento. Ho avuto il privilegio di averti come padre e di volerti immensamente bene. Ti avrò sempre nel mio cuore, come so che io sarò sempre nel tuo… Ciao papà, mi manchi tantissimo. Grazie di tutto.

Tua figlia Silvia

Il libro del dott. Antonino Puccio, del "Giovanni XXIII", pubblicato grazie all'ANMIC

"La vita, comunque": dalla trincea del Covid il diario di un medico che parla di speranza



Il titolo è semplice, ma eloquente: "La vita, comunque. Marzo-aprile 2020. Diario di un medico a Bergamo". È il libro che il dottor Antonino Puccio, medico specialista nell'Unità di Chirurgia maxillo-facciale dell'ospedale "Giovanni XXIII" ha pubblicato, con il decisivo sostegno dell'ANMIC di Bergamo, come documento-testimonianza dei mesi più terribili della pandemia. Con uno stile semplice ed immediato, riflesso di un fluire di pensieri ed emozioni causate dalle interminabili ore trascorse in corsia, accanto a chi soffriva e a chi moriva, l'autore propone un percorso "dentro" la sofferenza senza, tuttavia, mai soccombere alla disperazione. "La vita, comunque", appunto: è questo, a conti fatti, il messaggio che il dottor Puccio affida alle sue pagine. Il libro può essere richiesto presso la sede provinciale dell'Associazione Nazionale Mutilati e Invalidi Civili in via Autostrada 3, a Bergamo. Per comprendere meglio la scelta dell'ANMIC di supportare la pubblicazione, pubblichiamo alcuni stralci della "Presentazione" firmata dal presidente, Giovanni Manzoni.

C'è un tempo, nella storia recente della terra bergamasca, che è come sospeso nella memoria e nel cuore di molti. Di tutti, probabilmente, perché, ciascuno a modo nostro e nella dimensione circoscritta della quotidianità personale, abbiamo sperimentato la Via Crucis della sofferenza e del dolore, dello smarrimento e dello sconforto. Nessuno, di certo, potrà mai dimenticare i giorni tremendi del Covid, in primavera, quando la pandemia ci è piombata addosso con la potenza di un'ondata impetuosa e ha spazzato via vite, storie, progetti, sogni (...). Qualcuno ha scritto che, nelle ore più terribili del dramma, in realtà ovunque ma nella Bergamasca in particolare dove dimora un antico senso dell'umano e della carità, nessuno è veramente rimasto solo. Mentre la guerra imperversava intorno, e tanti soccombevano esausti, molti medici, infermieri, operatori sanitari, addetti di ospedali e case di cura, combattuta la dura battaglia del dovere, hanno trovato il tempo di donare un'ultima carezza, regalare, oltre la barriera delle protezioni, la dolcezza di un sorriso.
La voce del dottor Antonino Puccio è quella di uno di loro. Nei mesi più tremendi è rimasto in prima linea, lontano dalla famiglia e dagli affetti, all'ospedale Papa Giovanni XXIII di Bergamo, uno degli avamposti della lotta contro il male. Quasi ogni giorno, il dottor Puccio ha trovato il tempo di annotare, raccontare, registrare episodi, momenti significativi, persino paure vissuti "oltre la trincea", nella prima linea dei "nemici del Covid". L'ANMIC di Bergamo ha deciso di pubblicare il suo Diario nella consapevolezza del valore di questa testimonianza e del messaggio che essa reca a coloro i quali avranno la pazienza di leggerla (...). L'ANMIC di Bergamo dona, con questo volume, la testimonianza del dottor Antonino Puccio come un segno prezioso ad imperituro ricordo di una tragedia che la terra orobica non dimenticherà, come omaggio ai tanti amici ed associati che ci hanno lasciato e come dono che possa alleviare i tormenti di quanti sono rimasti ma piangono i loro cari. Ha scritto la poetessa Alda Merini: "E bastava una inutile carezza / a capovolgere il mondo". Tanti medici e operatori, che hanno saputo farla, il mondo lo hanno salvato. Nell'ora più buia.



CENTRO DI RADIOLOGIA E FISIOTERAPIA

Accreditato ASL

Dir. Sanitario: Dr. R. Suardi

Diagnostica per Immagini:
Radiologia, Tomografia Computerizzata,
Risonanza Magnetica, Ecografie, Ecocolordoppler
Fisioterapia e Riabilitazione
Riabilitazione Domiciliare (ex art. 26)
Terapia Fisica
Visite specialistiche

Polo Odontoiatrico
Sconto 10% a tutti i tesserati A.N.M.I.C.

www.centroradiofisio.it - info@centroradiofisio.it
Bergamo, Via Passo del Vivione, 7 - Gorle, Via Roma, 28
Tel.: 035/290636 – 035/4236140 – Fax: 035/290358

---

allestimenti guglielmino





ELBEE®

La Microcar accessibile

VENITELA A PROVARE

Ausili di guida
Allestimenti per il trasporto
Veicoli per la guida in carrozzina
Adattamenti per l'accesso ai veicoli
E tanto altro...



allestimenti guglielmino
Via G. De Chirico, 10 - **CREMA (CR)**

Tel. 0373/203730
www.allestimenti-disabili.it



KITA HOUSE
CASA VACANZE BERGAMO

KiTa House
www.kitahouse.it
3337227490
Via Bianzana 72
Bergamo



Sostieni l'ANMIC: firma per il 5x1000

Attraverso la dichiarazione dei redditi, tutti i cittadini contribuenti hanno un'opportunità in più per sostenere l'ANMIC di Bergamo: basta, infatti, scrivere nell'apposito spazio dei moduli da presentare all'Agenzia delle Entrate, riservato alla destinazione del 5x1000, il codice fiscale dell'Associazione. L'opzione non costa nulla, ma darà modo di aiutare concretamente le iniziative dell'ANMIC: lotta alle barriere architettoniche sul territorio; ampliamento dei servizi per i disabili e per le loro famiglie; promozione e difesa dei diritti delle persone in condizioni di fragilità.

Fai la scelta giusta: decidi di donare!

ANMIC
5 x mille
SCRIVI NELL'APPOSITO SPAZIO
IL NOSTRO CODICE FISCALE
95004150165
ASSOCIAZIONE NAZIONALE MUTILATI E INVALIDI CIVILI
Ente Morale per Decreto del Presidente della Repubblica 23.12.1978
Via Autostrada, 3 - 24126 Bergamo - Tel. 035 315339 - Fax 035 4247540
www.anmicbergamo.org

Autofficina Ale
di Rota Conti Alessandro
Il servizio completo per la tua auto

Specializzato in adattamenti vetture per disabili

Concessionario unico per Bergamo e Provincia KIVI mobility freedom



Autofficina ALE - Via Locatelli, 13/G - 24020 Ranica (BG)
Tel. e Fax 035.514448 - E_mail: autofficinaale@tiscali.it - www. autofficinaale.it

MEDICALFARMA
ORTOPEDIA



PLANTARI E CALZATURE SU MISURA

BUSTI, CORSETTI E TUTORI

CARROZZELLE E DEAMBULATORI

SISTEMI ANTIDECUBITO

CALZE ELASTICHE

CORSETTERIA E INTIMO

POLTRONE RELAX

servizio a domicilio | noleggio | assistenza

BERGAMO
Via Borgo Palazzo 112
Tel. 035 247414

CASSANO D'ADDA
Via Milano 4
Tel. 0363 60647

TREVIGLIO
Viale Oriano 21
Tel. 0363 45068

ORTOPEDIA CONVENZIONATA ASL E INAIL

RINNOVA LA TESSERA PER IL 2021
Una scelta concreta di autentica solidarietà

Con il 2021, l'ANMIC è in procinto di avviare una serie di iniziative concrete per dare risposte efficaci alle sfide che, da oltre sessant'anni, vedono l'Associazione in prima linea per promuovere e salvaguardare i diritti delle persone più fragili. Si tratta di un impegno forte, che risponde all'esigenza, mai così vitale come in questo periodo contrassegnato da crisi e da difficoltà, di non dare nulla per scontato: purtroppo, come dimostrano anche episodi recenti, occorre evitare di cadere nella tentazione di credere che i traguardi già raggiunti non possano essere rimessi in discussione e che i risultati ottenuti non abbiano bisogno di adeguate protezioni.
Grazie all'autorevolezza conseguita "sul campo" attraverso un'attività di costante dialogo ai massimi livelli istituzionali, a una competenza ai massimi livelli nelle questioni legislative e amministrative, e al tempo stesso con il servizio qualificato e competente reso sul territorio ogni giorno dai propri delegati comunali, medici, legali, tecnici ed impiegati, l'ANMIC costituisce un punto di riferimento insostituibile per i disabili e per le loro famiglie ai quali offre risposte e assistenza senza vendere facili illusioni o causare inutili, e dannose, perdite di tempo.
Per proseguire in questa direzione, tuttavia, l'Associazione nazionale mutilati e invalidi civili, anche a Bergamo, ha bisogno dell'aiuto costante dei propri associati. Ogni tessera - nel vero senso della parola - appare piccola, eppure è indispensabile per comporre l'intera immagine. L'auspicio, davvero sentito, è che nessuno "si dimentichi" dell'ANMIC una volta conseguiti i propri obiettivi. Rinnova, dunque, anche nel 2021 la tua iscrizione all'ANMIC e fai iscrivere i tuoi conoscenti. Insieme conteremo sempre di più.
La quota annua di iscrizione o rinnovo della tessera è di 47,80 euro.
I versamenti vanno effettuati esclusivamente con una delle seguenti modalità:

- *in contanti presso la Sede provinciale o la delegazione del proprio Comune;*
- *con il bancomat presso la Sede provinciale;*
- *sul c/c postale n. 15898240 intestato all'ANMIC di Bergamo;*
- *con bonifico bancario tramite il codice Iban IT78I0311111101000000093892;*
- *con addebito automatico sul proprio conto corrente previa sottoscrizione del modello RID presso la Sede provinciale.*

(Le offerte volontarie devono essere effettuate direttamente presso la Sede provinciale oppure utilizzando il conto corrente postale o bancario).

Il Presidente provinciale - Giovanni Manzoni

CASTELLI

RISCALDAMENTO - CONDIZIONAMENTO

TRATTAMENTO ACQUA - ENERGIE ALTERNATIVE

De Dietrich Il Comfort Sostenibile® Lamborghini CALORECLIMA GRUNDFOS

CASTELLI Srl - Via Giovanni Falcone, 2 - 24048 Treviolo (BG)
Tel. 035 622.12.31 - Fax 035 622.12.35 - Cell. 347 98.69.514
www.castellipasquale.it - srl@castellipasquale.it

ASSOCIAZIONE NAZIONALE MUTILATI E INVALIDI CIVILI
Via Autostrada, 3 - Bergamo
Tel. 035 315339 - Fax 035 4247540
www.anmicbergamo.org - anmic@tiscali.it
Per tesseramento e contributi:
Codice IBAN: IT78I0311111101000000093892

SERVIZI DISPONIBILI PRESSO LA SEDE PROVINCIALE DI BERGAMO


Indennità di frequenza per minori (scuola e riabilitazione)


Domande di Invalidità civile e indennità di accompagnamento (legge 68 e legge 104)


Consulenze legali


Pratiche agevolazioni fiscali per famiglie con figli disabili; ISEE e RED; Consulenze fiscali


Tessera di libera circolazione sui mezzi di trasporto regionali


Abbattimento barriere architettoniche


Acquisto automezzi con agevolazioni (riduzione IVA, detrazioni Irpef, sconti dal concessionario)


Esenzioni dal pagamento del bollo auto


Contrassegno europeo di parcheggio


Pratiche per il collocamento obbligatorio


Servizi C.A.F. e Patronato


Richiesta contributo per acquisto di computer e strumenti tecnologicamente avanzati


Servizio trasporto associati
L'ANMIC offre ai propri iscritti, residenti nel comune di Bergamo o nei paesi della fascia urbana, il trasporto dei disabili con pulmini opportunamente attrezzati in Ospedali e Centri di cura e di riabilitazione.

ANMIC BERGAMO

SERVIZIO PULMINI PER IL TRASPORTO DEGLI ASSOCIATI



Il servizio è organizzato dall'ANMIC di Bergamo in collaborazione con la Cooperativa Sociale U.I.Ci.Be. per accompagnare i propri associati nelle strutture sanitarie per visite o cicli di cura.

È rivolto alle persone con problemi di deambulazione.

È effettuato con automezzi attrezzati ed è regolato dalle "Norme Generali per la Gestione dei Pulmini", stabilite dal Consiglio provinciale.

Maggiori dettagli si possono ottenere telefonando in sede.

Servizio disponibile previa prenotazione:
035 315339





SEDE A.N.M.I.C.
Via Autostrada, 3 - 24126 Bergamo - Tel. 035 315 339
E-mail posta ordinaria: anmic@tiscali.it
E-mail posta certif.: anmicbergamo@registerpec.it
www.anmicbergamo.org

Orari di Segreteria
Lunedì, Martedì, Giovedì e Venerdì
dalle 8.30 alle 12.00 - dalle 14.00 alle 17.30
Mercoledì e Sabato - dalle 8.30 alle 12.00

Rag. Giovanni Manzoni - Presidente
Ing. Ferruccio Bonetti - Vicepresidente

CONSULENZE PER GLI ASSOCIATI

I consulenti sono a disposizione degli Associati
su appuntamento con la Segreteria: tel. 035 315339

Consulenze Medico Legali
Dott. Attilia Ferrami

Barriere Architettoniche
Geom. Maurizio Pasquini: tel. 035 325339

Contenzioso Sindacale
Dr. Gianfranco Merlini

Consulenze Legali
Studio Legale Ass. Pizzigoni Pesenti
Avv. Randazzo Bondioni
Avv. Silvia Vitali (lunedì su appuntamento)

Interpretazione Contratti Finanziari - Bancari
A disposizione un esperto in materia

Medici di Categoria

Dott. Adnan Taravvmeh
Dott. Alessandro Rubini
Dott. Anna Maria Caffi
Dott.ssa Daniela Mendogni
Dott. Emanuele Benazzi
Dott. Francesco Benedetti
Dott. Francesco Ghilardi
Dott. Gabriele Moscheni
Dott. Giorgio Corvi
Dott. Giovanni Geranio
Dott. Giuseppe Bettoni
Dott. Giuseppe Briola
Dott. Giuseppe Maccarana
Dott. Ignazio Giusto
Dott.ssa Luisa Porrati
Dott.ssa Maddalena Rizzo
Dott.ssa Mariangela Violante
Dott.ssa Maria Assunta Scandolera
Dott. Mario Bertasa
Dott.ssa Patrizia Chiari
Dott.ssa Rita Bossi
Dott. Salvatore Dieli
Dott. Vincenzo Di Giorgio
Dott. Vito Brancato

Medici Certificatori
Dott. Andrea Ianniello

Consulenze Scuola
Sig.ra Vanna Mazza
Sig. Nicola Sisto

NUOVO SPORTELLO
DAL 10 NOVEMBRE 2020
CALCINATE
Presso Presidio Ospedaliero
ogni martedì
dalle 10.00 alle 11.00

SPORTELLI DISTACCATI

OSPEDALE PAPA GIOVANNI XXIII
Torre 2 - Piano 4 - Ufficio 15
Martedì e Venerdì dalle 9.00 alle 11.00

ALMÈ
Presso CF & C Studio Associato srl
Via Locatelli, 49
Martedì e Venerdì dalle 9.30 alle 10.30

BOLGARE
Presso il Comune
Martedì dalle 9.00 alle 10.00

CAPRIATE SAN GERVASIO
Presso il Comune
Venerdì dalle 09.00 alle 10.00

CASTELLI CALEPIO
Presso il Comune
Lunedì dalle 9.00 alle 10.00

CASTRO
Presso il Comune - 2° piano - Tel. 035960666
Giovedì dalle 10.00 alle 11.00

CLUSONE
Piazza Matteotti, 11 (secondo piano)
Martedì dalle 10.00 alle 12.00
Mercoledì dalle 9.30 alle 12.30 e dalle 14.00 alle 16.00
(dal 7 gennaio 2020)

CREDARO
Presso il Comune
Giovedì dalle 10.15 alle 11.15

FONTANELLA
Presso il Comune
Su appuntamento dei Servizi Sociali
Tel. 0363997555 - Lunedì dalle 09.30 alle 10.30

GRUMELLO DEL MONTE
Presso il Comune
Lunedì dalle 10.30 alle 11.30
LA BOTTEGA c/o FONDAZ. IL BOLDESICO
Via Signorelli, 91/93
Mercoledì dalle 09.00 alle 10.00

LOVERE
Via Bertolotti, 9 - Tel. 035983539
Sabato dalle 09.30 alle 10.30

LURANO
Presso la Casa Ex Curato (vicino alla Biblioteca)
Giovedì dalle 11.00 alle 12.30

MADONE - (BONATE SOTTO - FILAGO)
Presso Casa delle Associazioni - Via Patrioti
Mercoledì dalle 09.00 alle 10.00
Venerdì dalle 10.30 alle 11.30

ROMANO DI LOMBARDIA
Presso il Centro Medico Avalon
Via Pigola, 1 - Solo su appuntamento
Tel. 0363911033 - Lunedì dalle 10.30 alle 12.30

SAN PELLEGRINO TERME
Presso Cure di Comunità - Coop. Incammino
Via De Medici, 11
Mercoledì dalla 09.00 alle 12.00

SARNICO
Presso Casa di Riposo Faccanoni
Giovedì dalla 09.00 alle 10.00

SCANZOROSCIATE
Presso il Comune - Solo su appuntamento
Tel. 035654760 - Giovedì dalla 09.00 alle 10.00

SERIATE
Via Venezian, 11/A - Tel. 035302352
Martedì dalle 09.00 alle 11.00
Giovedì dalle 16.00 alle 18.00

TRESCORE BALNEARIO
Presso il Centro Zelinda
Per prenotazioni - Tel. 035944904 int. 7
Lunedì dalle 14.30 alle 16.00

TREVIGLIO
Presso il Centro Diurno - Via XXIV Maggio
Mercoledì dalle 08.30 alle 11.00

VILLONGO
Presso il Comune
Su appuntamento dei Servizi Sociali
Tel. 035927222 - Giovedì dalle 11.30 alle 12.30



Milan Bergamo Airport

BERGAMO, A UN PASSO DAL MONDO.

Dall'**Aeroporto di Milano Bergamo** vola alla scoperta delle città più straordinarie d'Europa e, grazie ai collegamenti con i maggiori aeroporti internazionali, viaggia in tutto il mondo.

MILAN BERGAMO AIRPORT | BGY

Follow us:

www.milanbergamoairport.it

ANMIC

"OLTRE LE BARRIERE" - Editore: CPZ S.p.A. - Trimestrale
Direttore responsabile: Andrea Valesini - Coordinamento: Ferruccio Bonetti - Segreteria di redazione: Alessandro Borelli
Comitato di redazione: G. Manzoni, P. Manzoni, D. Bussini, S. Vavassori.
Hanno collaborato: M. Nobili, S. Vavassori.
Direzione: Via Autostrada, 3 - Bergamo - Tel. 035 315339 - Fax 035 4247540 - E-mail: anmic@tiscali.it - www.anmicbergamo.org anmic bergamo
Registrazione del Tribunale di Bergamo nr. 25 del 14 Agosto 2003 - Prestampa e Stampa: BOOST S.p.A. - Via A. Volta, 4 - 24069 Cenate Sotto (BG)
Tiratura di questo numero: 6.500 copie. Manoscritti e foto, anche se non pubblicati, non verrano restituiti. Il giornale è stato chiuso il 4 marzo 2021