Oltre le barriere

Associazione Nazionale Mutilati e Invalidi Civili Bergamo

Anno XX - n° 4 - Dicembre 2024



L'ANMIC di Bergamo augura a dipendenti, collaboratori, volontari, iscritti e alle loro famiglie un sereno Natale e un Nuovo Anno di prosperità

POSTE ITALIANE SPA SPEDIZIONE IN ABB. POSTALE - 70% - LO/BG



di Andrea Valesini

I nobili impegni del G7 verso la disabilità Ora tocca agli enti locali: meglio vigilare

Disabilità e inclusione per la prima volta hanno avuto l'onore di essere al centro di un vertice del G7 dedicato ai due temi, a metà ottobre a Perugia. Il G7 è il gruppo formato dai sette Stati più industrializzati e l'Italia ne detiene, quest'anno, la presidenza di turno. Si è trattato di un segnale di attenzione molto importante. Il vertice si è concluso con l'approvazione della Carta di Solfagnano che impegna i Paesi firmatari ad adottare politiche per favorire, appunto, l'inclusione come questione prioritaria, l'accesso a tutti i servizi in condizione di pari dignità, l'autonomia per una vita indipendente, la valorizzazione dei talenti, dal lavoro allo sport, la promozione delle nuove tecnologie come strumento per superare le barriere, lo sviluppo delle dimensioni sportive, ricreative e culturali della vita, la dignità con servizi appropriati basati sulla comunità a favore delle persone con disabilità. E infine la prevenzione, strategia richiesta nelle situazioni di emergenza e post-emergenza, comprese le crisi climatiche. Non si può che accogliere questa lista di impegni con un plauso. Ma con un'accortezza: che non restino l'ennesimo annuncio di principi sacrosanti senza poi tradursi in cambiamenti concreti. Come tante volte, in passato, è purtroppo accaduti. L'attenzione dei Sette Grandi della Terra è un'importante novità. Saranno poi gli enti territoriali a dover mettere in pratica la Carta. Converrà vigilare.

SENTIRE MEGLIO MIGLIORA LA VITA!
ACUSAN offre GRATUITAMENTE ai soci

TEST DELL'UDITO
e valutazione audiometrica; eventuale prima visita Specialistica Neurologica e Otorinolarigoiatrica.

ASSISTENZA DOMICILIARE
per eventuale accompagnamento a visite specialistiche, il ritiro e la consegna dei documenti presso il medico di base.

AIUTO GARANTITO A 360°
durante l'iter burocratico per ottenere gli apparecchi acustici tramite il Servizio Sanitario Nazionale (SSN).

ACUSAN REGALA
la quota associativa ANMIC:
basterà fare un test dell'udito presso il nostro centro.
(offerta valida per le persone con età maggiore di 65 anni).

AcuSan: metti il tuo udito in buone mani

AcuSan CENTRO ACUSTICO
Tel: 035.235.881
via Angelo Maj 11/M - Bergamo
mail: acusanbg@libero.it





Il punto

di Giovanni Manzoni

Se ne va un anno di promesse mancate Basta convegni e marce: servono i fatti



Cari associati ed associate, anche su quest'anno sta calando il sipario, con la consueta rapidità dello scorrere del tempo che non conosce battute d'arresto. Il 2024 si era presentato, a gennaio, con una gerla piena di annunci e proclami; sembrava che i problemi della disabilità si sarebbero posizionati (finalmente) in cima all'agenda delle priorità. Va detto: non ci eravamo fatti troppe illusioni. Arrivato il momento del bilancio possiamo essere franchi: i buoni propositi sono rimasti tali e le delusioni superano di gran lunga, almeno nel quadro delle decisioni politiche e istituzionali, gli sbandierati risultati.

Qualche esempio. Il nodo delle pensioni è rimasto regolarmente al palo, come quello - cruciale - riferito al limite massimo di reddito di 5mila euro di reddito per gli invalidi dal 75 al 99% i quali, se superano tale soglia, si vedono annullare l'assegno. Probabilmente per lo Stato diventerebbero troppo ricchi. Il collocamento all'impiego seguita ad essere miraggio: non si mangia con le borse lavoro, la formazione o i contratti dal massimo di 21 ore. Ma molte aziende preferiscono pagare le sanzioni anziché assumere i disabili o inserirli in cooperative, privandoli di una concreta prospettiva di vita oltre che - ma non si capisce nemmeno più se questo termine abbia ancora un significato, coi tempi che corrono - della dignità.

Di certo il 2024 non ci ha fatto sentire la mancanza di convegni, dibattiti, marce, proclami, tavoli di studio, summit dell'inconsistente G7. Cosa ne rimane? Il solito niente. Sarebbe un buon inizio d'anno, e una svolta rispetto alle ben note cattive abitudini, se qualcuno, per una volta, riuscisse a tirare una riga e a guardare per bene i risultati di simili passerelle. Nonostante questo desolante scenario, a Bergamo, terra che per indole non si arrende, grazie al volontariato e alla buona volontà di tanti imprenditori, siamo riusciti a risolvere parecchi problemi. Abbiamo inserito, e per davvero, numerosi ragazzi al lavoro; portato avanti senza sosta, incrementandoli, i servizi di trasporto e di consulenza; incrementato la presenza sul territorio; pure il numero degli iscritti è in crescita.

Ma non sono tutte rose: la spina principale riguarda la necessità di dover constatare che l'attenzione al principio di sussidiarietà, in terra orobica, va scemando. Si ricorre all'Associazione solo quando si ha un problema. Risolto, ci si volta dall'altra parte dimenticandosi di chi, invece, seguita ad avere bisogno e attende il nostro aiuto. Prepariamoci a un anno complicato: nel 2025 inizierà la sperimentazione della nuova legge per l'accertamento dell'invalidità. Rimango convinto, rileggendone il testo, che l'iter si complicherà e si allungherà. Non dimentichiamo che certificazione ed erogazione faranno capo allo stesso ente.

Si dice che nel nome c'è il destino. Il mio, Manzoni, mi obbliga, come il grande scrittore de "I promessi sposi", a confidare nella divina prowidenza. Che il buon senso e i valori che ci hanno sempre contraddistinto possano ritornare nei nostri comportamenti quotidiani.

Auguro a voi e alle vostre famiglie buon Natale e un sereno 2025.



A colloquio con Simona Tironi, assessore all'Istruzione,

"In aumento gli avviamenti Le aziende superino la logica

Sono passati ormai 25 anni dall'approvazione della legge n.68/1999, nota come legge per il collocamento mirato dei disabili. Tuttavia, le "promesse" non sembrano essere state mantenute nemmeno nella nostra regione. "Oltre le barriere" ha chiesto quale sia la situazione attuale in Lombardia e, soprattutto, se siano previsti previsti maggiori controlli o inasprimenti delle sanzioni a Simona Tironi, assessore all'Istruzione, formazione e lavoro della giunta Fontana.



Simona Tironi, assessore all'Istruzione, formazione e lavoro della Regione Lombardia

"Partirei da un dato positivo: in Regione Lombardia si registra un forte aumento degli avviamenti al lavoro per le persone con disabilità: dal 2020 all'ultimo dato disponibile del 2023 si è passati da 4.923 a 10.366 assunzioni. Questo risultato è stato raggiunto grazie soprattutto al lavoro svolto congiuntamente con gli stakeholder del comitato disabili e a un sistema di politiche attive incentrato sul supporto alle imprese nell'adempimento degli obblighi. In particolare, la revisione e la definizione di una convenzione art. 14 a livello regionale hanno portato benefici nell'assolvimento degli obblighi da parte delle imprese. I controlli e le sanzioni non dipendono direttamente da Regione Lombardia, ma sono di competenza degli ispettorati del lavoro e del ministero. Le sanzioni vengono aggiornate su base quinquennale e l'ultimo aggiornamento è avvenuto nel 2022. Secondo la Regione, è necessario passare dalla logica dell'obbligo a una logica positiva dell'assunzione della persona con disabilità. Per dare seguito a questo obiettivo, nel corso del 2023 si è finanziata, in collaborazione con Unioncamere, la stesura di una prassi di riferimento UNI/PdR 159:2024, e si è data alle imprese la possibilità di finanziare la messa in opera nei loro contesti attraverso un bando specifico gestito proprio da Unioncamere".

Restando in tema: le aziende che partecipano ai bandi pubblici dovrebbero essere in regola con la legge 68. Si sta lavorando a qualche soluzione per poter effettuare i controlli in tempo?

"I controlli sulla verifica degli adempimenti previsti dalla legge 68/99 sono regolati attraverso il rilascio del certificato di ottemperanza, disciplinato a livello nazionale. Tale verifica si attiva su richiesta dell'ente appaltante per i controlli necessari all'assegnazione dell'appalto.
In Regione Lombardia, il certificato viene rilasciato dal Collocamento Mirato della sede legale del richiedente e ha una validità di 6 mesi. Si tratta di un controllo effettuato su richiesta, che tiene conto di diversi aspetti: la copertura dell'intera quota d'obbligo; la regolarità dei pagamenti degli esoneri; l'attivazione degli strumenti necessari all'ottemperanza, come ad esempio l'adesione al sistema convenzionale".

Il lavoro rappresenta uno degli strumenti necessari per dare attuazione al diritto di tutte le persone con disabilità a vivere nella società, garantendo autonomia e dignità. Quali sono secondo Lei i principali ostacoli che non permettono alle aziende di considerare queste persone come delle risorse?

"La questione è principalmente culturale: l'assunzione delle persone con disabilità viene ancora percepita dalle aziende come un mero obbligo di legge, senza considerare i reali benefici che derivano dall'inclusione di questi lavoratori nel contesto aziendale. Per questo motivo, Regione Lombardia ha promosso la redazione di una prassi per il lavoro inclusivo, coinvolgendo attivamente gli stakeholder del territorio. Siamo infatti convinti che sia necessario un profondo cambiamento culturale, un processo

di Paolo Manzoni

all'impiego per persone disabili dell'obbligo: è un'opportunità"

che richiede sia strumenti adeguati sia il tempo necessario per una loro efficace implementazione. L'obiettivo è trasformare quello che oggi viene vissuto come un obbligo in un'opportunità di crescita e arricchimento per le imprese".



Avete in programma alcune iniziative o programmi di sensibilizzazione per le aziende locali riguardo ai benefici di assumere lavoratori con disabilità?

"Sono attualmente in corso diverse iniziative pubbliche sul territorio regionale per presentare la prassi e il relativo bando, con l'obiettivo di evidenziare i benefici dell'assunzione delle persone con disabilità. Alcuni incontri si sono già svolti con successo a Brescia e Milano. I Collocamenti Mirati territoriali organizzano inoltre momenti di condivisione delle buone prassi. Nonostante la ricchezza di questi momenti di divulgazione, siamo consapevoli che per realizzare il cambio culturale auspicato sia necessario un impegno ancora maggiore. Per questo motivo, stiamo lavorando per intensificare il coinvolgimento degli stakeholder del territorio in questo importante processo di trasformazione".

Dalle storie dei nostri associati ANMIC, abbiamo notato come spesso le assunzioni siano per sole 21 ore settimanali, portando i disabili al rischio di perdere la misera pensione di 320 euro in quanto basta uno stipendio di 500 euro per superare la soglia di reddito. È un tema già all'attenzione dalla politica su cui possiamo aspettarci sviluppi positivi in futuro?

"È un tema che necessita di essere portato a livello nazionale. Da parte di Regione Lombardia c'è la volontà di segnalare agli organi competenti la necessità di alcune revisioni della Legge 68/99. Alcune situazioni stanno già evolvendo, anche sulla spinta del Decreto Legislativo 62/2024 che introduce importanti novità, ma siamo consapevoli che questo non sia sufficiente. Continueremo a rappresentare queste necessità presso i tavoli istituzionali appropriati, pur nella consapevolezza che sarà necessario attendere i tempi della politica nazionale per vedere sviluppi positivi in futuro".





"Siamo al lavoro per favorire la
I progetti sull'autismo hanno

Elena Lucchini, laureata in Scienze Biologiche e Biomediche presso l'Università degli Studi di Pavia, è stata parlamentare dal 2018 al 2022, anno in cui è stata nominata assessore regionale alla Famiglia, solidarietà sociale, disabilità e pari opportunità. Abbiamo avuto la possibilità di incontrata per "Oltre le barriere".



Elena Lucchini, assessore alla Famiglia, solidarietà sociale, disabilità e pari opportunità della Regione Lombardia

Recentemente ha ricordato che "le persone con disabilità sono al centro dell'azione di governo regionale". Quali sono le principali iniziative che state implementando per migliorare l'inclusione delle persone con disabilità nei diversi ambiti della vita quotidiana?

"Le prossime programmazioni saranno sempre più in linea con il decreto legislativo 62/2024, infatti, la riforma impone un cambio di prospettiva, direi di paradigma. L'attenzione si sposta dalla persona (intesa come "diagnosi" o "condizione") al suo contesto (inteso come presenza di barriere di ogni genere) e quindi una trasformazione anche del modello di presa in carico e accompagnamento della persona nelle diverse fasi della vita. Non si lavora sulla persona e sulla sua diagnosi per poter essere "inclusa" ma il lavoro è concentrato sul suo contesto perché sia inclusivo. La Regione già nel 2023 ha precorso i tempi e con la programmazione del fondo inclusione dedicato alle persone autistiche ha orientato lo sviluppo di progettualità, anche di natura sperimentale, che avevano come obiettivo la costruzione di contesti inclusivi che potessero accogliere tutti i cittadini in percorsi di socializzazione e tempo libero".

La costituzione del Registro unico regionale degli assistenti familiari è stata una scelta volta a favorire l'incontro tra domanda e offerta qualificata di servizi a domicilio. Avete altre attività in programma a sostegno degli anziani anche per contrastare la solitudine/sofferenza psicologica?

"Il mio Assessorato sta ponendo molta attenzione a questo tema. Credo utile segnalare l'avvio di alcune iniziative quali l'attivazione di un sistema integrato di intervento territoriale in grado di valorizzare il ruolo degli anziani e contrastare l'isolamento con il coinvolgimento di tutti gli stakeholders presenti sui territori (Ambiti, soggetti del terzo settore, ecc...) attraverso la predisposizione di luoghi, ambienti e comunità idonei a promuovere un invecchiamento sano e una longevità attenta alla progressiva trasformazione dei bisogni, improntato su virtuosi scambi intra ed intergenerazionali. Un'altra attività di rilevo riguarda il sostegno e l'attivazione di iniziative progettuali sperimentali volte a creare luoghi e forme di solidarietà che incoraggino l'invecchiamento attivo, contrastando la fragilità sociale e relazionale, ottimizzando le opportunità di salute, partecipazione e sicurezza per migliorare la qualità della vita mentre le persone invecchiano".



di Paolo Manzoni

creazione di contesti inclusivi posto la Regione all'avanguardia"

Sono previste azioni di supporto ai caregiver in termini di formazione o di rafforzamento della rete di sostegno?

"Sì, si sta approfondendo la possibilità di inserire nella prossima programmazione FNA e Fondo caregive il finanziamento di interventi specifici di formazione e informazione rivolta ai caregiver familiari relativi alla gestione ottimale del proprio familiare al domicilio. Ricordo inoltre che i Centri per la Famiglia hanno attivato progetti specifici a supporto e sostegno della figura del caregiver. E da tempo stiamo monitorando il valido e innovativo "Laboratorio caregiver" che ATS Bergamo sta mettendo a terra con importanti risultati".

In relazione all'attuale livello di bisogni sempre più complessi delle famiglie, crede che la collaborazione tra la pubblica amministrazione e gli enti del Terzo settore possa giocare un ruolo fondamentale per una maggiore integrazione tra i settori sanitario e socioassistenziale?

"Sì, è fondamentale la sinergia tra pubblico e ETS e io amo definirla un'alleanza sociale che è sempre più un pilastro del nostro welfare. Regione Lombardia ha infatti avviato da qualche anno iniziative e bandi in stretta condivisione con gli enti del Terzo settore, che risultano in alcuni casi potenziali beneficiari. Nelle reti territoriali risultano sempre più coinvolti gli Enti del Terzo Settore che risultano fondamentali, in termini di competenze e di conoscenza delle realtà, per il raggiungimento di scopi sociali, rilevazione dei fabbisogni e risposte dirette al cittadino nell'area sociosanitaria e socioassistenziale".

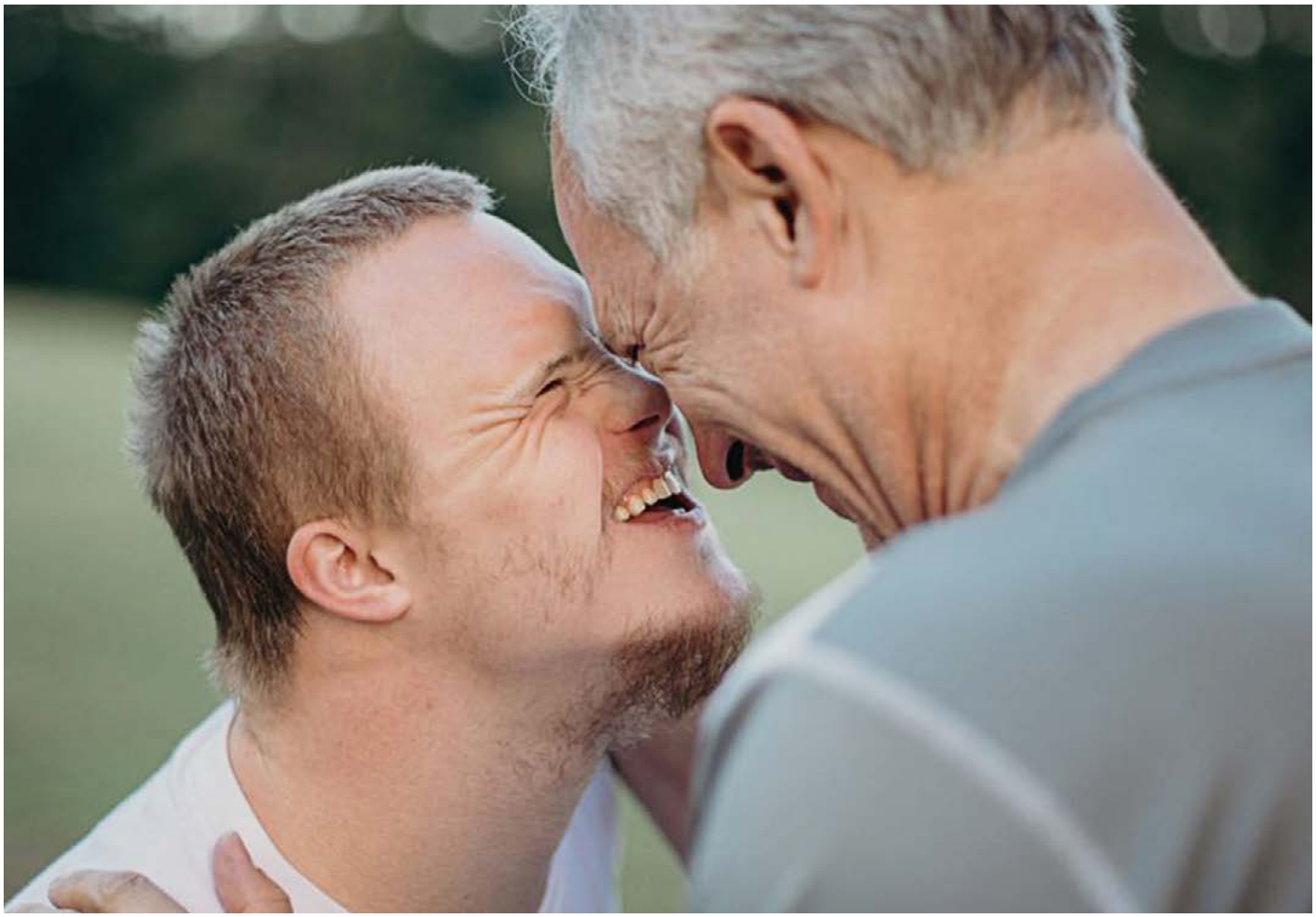

I TUOI DIRITTI vanno difesi



SOLO INSIEME ci riusciremo

L'INDIFFERENZA COSTA CARA!

Iscriviti o rinnova la tessera ANMIC 2025

La quota annua di iscrizione o rinnovo della tessera è di 47,80 euro.

I versamenti vanno effettuati esclusivamente con una delle seguenti modalità:

- in contanti presso la Sede provinciale o la delegazione del proprio Comune;
- con il bancomat presso la Sede provinciale;
- sul c/c postale n. 15898240 intestato all'ANMIC di Bergamo;
- con bonifico bancario tramite il codice Iban IT07A0306911166100000017857.

L'ultimo messaggio del giovane malato di progeria morto a 28 anni *di Ferruccio Bonetti**



Sammy Basso, la forza della speranza: "La vita è dono, godetene ogni attimo"

«Credere sempre in quello che si fa e andare avanti anche quando sembra impossibile». Lo ripeteva spesso Sammy Basso, il più longevo malato di progeria al mondo, patologia rara che causa un invecchiamento precoce e consuma il corpo di chi ne soffre. Sammy Basso, divenuto un simbolo per la sua straordinaria carica di energia e umanità, è morto improvvisamente un paio di mesi fa e la sua scomparsa ha suscitato unanime cordoglio. Ma soprattutto hanno colpito le parole che, scritte tempo fa, ha voluto venissero lette al suo funerale. Biologo molecolare con doppia laurea, scienziato e sognatore, sempre pronto all'ironia, anche sulla sua malattia, capace di intense relazioni, Basso era consapevole di avere poco tempo davanti a sé e ne ha riempito ogni minuto. Aveva una grande fede in Dio, un crocefisso di legno al collo ne ricordava la sua grande spiritualità. Uno slancio verso la vita racchiuso nel suo ultimo messaggio: "Voglio che sappiate innanzitutto che ho vissuto la mia vita felicemente, senza eccezioni, e l'ho vissuta da semplice uomo, con i momenti di gioia e i momenti difficili, con la voglia di fare bene, riuscendoci a volte e a volte fallendo miseramente (...). Se c'è una cosa di cui non mi sono mai pentito, è quello di avere amato tante persone nella mia vita, e tanto. Eppur troppo poco. Perciò ve ne prego amici miei, amate chi vi sta intorno, non dimenticatevi che i nostri compagni di viaggio non sono mai il mezzo ma la fine. Il mondo è buono se sappiamo dove guardare! (...). Vi voglio parlare schiettamente del passo che io ho già compiuto e che tutti devono prima o poi compiere: la morte. Anche a solo dirne il nome la pelle rabbrividisce. Eppure è una cosa naturale, la cosa più naturale al mondo. Se vogliamo usare un paradosso la morte è la cosa più naturale della vita. Eppure ci fa paura! Pensiamo però alla morte in modo positivo: se lei non ci fosse probabilmente non concluderemo niente nella nostra vita, perché tanto, c'è sempre un domani. La morte invece ci fa sapere che non c'è sempre un domani, che se vogliamo fare qualcosa, il momento giusto è "ora"! Non rinunciate mai ad un rapporto pieno e confidenziale con Dio, accettate di buon grado la Sua Volontà, poiché è nostro dovere, ma non siate nemmeno passivi, e fate sentire forte la vostra voce, fate conoscere a Dio la vostra volontà (...). Sappiate che non potrei mai immaginare la mia vita senza di voi, e se mi fosse data la possibilità di scegliere, avrei scelto ancora di crescere al vostro fianco. Sono contento che domani il Sole spunterà ancora...".



Sammy Basso, scomparso all'inizio di ottobre. La sua testimonianza di coraggio ha commosso l'Italia

** Vicepresidente ANMIC Bergamo*

Da una drammatica esperienza personale, un ammonimento per tutti:

Se gli sciacalli s'aggirano "Via fede e orecchini:

Ore 8, lunedì. Classico incidente casalingo: mamma scivola e cade picchiando un ginocchio. Da lì ghiaccio, pomata per lenire il dolore e diminuire un ematoma che nel giro di pochi minuti si sarebbe sicuramente presentato. Antidolorifici.
Ore 8, martedì. Il dolore non passa, il ginocchio è molto gonfio, è doloroso tentare di muovere la gamba. Chiamo il 118 e l'ambulanza arriva da lì a poco per portare mamma in Pronto Soccorso; una volta definita la struttura in cui avrebbero verificato la lesione, mi sono messa in auto nel tentativo di giungere alla meta prima di lei. Obbiettivo raggiunto.
Ore 8.30, sempre martedì. Accettazione di mamma al Pronto Soccorso l'infermiere si informa sulla situazione chiedendo ai paramedici cosa fosse successo. Io, che sono stata presente nel momento della caduta, cerco di spiegare, invano. Mamma viene portata immediatamente a fare una radiografia. Aspetto in sala d'attesa con un libro (sono partita attrezzata di molta pazienza e qualcosa da leggere) e, man mano arrivano persone che necessitano di visite, le sedie all'accettazione si riempiono. La coda di pazienti aumenta, sento i commenti di un paio di donne che parlano di una mano gonfia per il morso di un cane, un'altra che è sicura di avere un braccio rotto e che la radiografia fatta il giorno precedente sia sbagliata, altri ancora che, durante l'attesa, aprono una borsa e pranzano direttamente lì, con tanto di birra e caffé. Le ore passano e, sapendo che l'attesa sarà stata ancora lunga e non volendomi allontanare dal Pronto Soccorso in caso di bisogno, trovo un'altra sala d'aspetto, semivuota, dedicata ai parenti delle persone che stanno ricevendo le attenzioni del personale medico.



Non mi lamento, so che mamma è tranquilla, le sono stati dati degli antidolorifici. Ha fatto la radiografia e, sonnecchiando, sta aspettando il controllo dell'ortopedico. Mi squilla il telefono e una dottoressa mi fa entrare e mi spiega cosa è successo al ginocchio. La sentenza la obbligherà a tenere un tutore rigido per un paio di settimane e poi a far ricontrollare il tutto. Dopo 10 ore di tanta pazienza, finalmente torniamo a casa, mamma si mette su una poltrona e la serata procede come sempre.
Ore 9, mercoledì. Aiuto mamma nel sistemarsi e noto



di Francesca Garavaglia

tra gli ammalati in attesa di cure per la mia mamma erano tutta la vita"



che, ai lobi delle orecchie, mancano gli orecchini di perle che di solito non toglie nemmeno di notte. Guardo sul comodino, in salotto, nulla ... chissà dove li avrà appoggiati, penso. Prendendole la mano mi accorgo che manca anche la fede, fatta stringere un paio d'anni fa e sul suo anulare da 53 anni. L'orologio di plastica sul suo polso è lì, come sempre.

Sono sicura di averla vista, la fede, al suo dito quando eravamo all'accettazione, idem i suoi orecchini; da lì non so più nulla, ma sicuramente qualcuno glieli ha sfilati e, presumo, se li è messi in tasca, altrimenti i medici mi avrebbero consegnato i suoi effetti personali, una volta dimessa.

All'inizio mi sono data della stupida perché era già successo in passato alla nonna che, dopo un ricovero in ospedale, si era ritrovata senza anello e, consapevole di ciò, avrei dovuto spogliare la mamma di quei due ori, soprattutto la fede che è insostituibile per il valore insito in sé. In quei momenti di preoccupazione, però, tutti pensano al bene della persona ammalata. Poi mi sono doppiamente incolpata per non aver controllato subito che non le mancasse nulla, ma anche in quel momento, con la gamba della mamma bloccata da un tutore, l'ambulanza privata da chiamare per riportarla a casa e la fretta di rincasare prima di lei, non avevo sicuramente la mente lucida a sufficienza per pensare al furto. Non so sinceramente chi e dove abbia rubato i due monili alla mamma (cosa di cui lei non si è accorta e io ho omesso di evidenziarne la mancanza), ma il furto mi ha lasciato l'amaro in bocca; sapere che nel momento di dolore uno sciacallo osservi i pazienti che arrivano, o sono in cura in un Pronto Soccorso, i loro averi e attenda il momento giusto per derubarli mi crea un senso di rabbia e cattiveria che di solito non mi appartiene. Ora mamma non c'è più e mi dispiace che, per colpa di un delinquente qualsiasi che si aggira e mimetizza tra il personale di un ospedale, io non abbia potuto seppellirla con la sua immancabile fede al dito, che racchiudeva tanti ricordi indelebili. Con queste righe non voglio aizzare gli animi: di persone oneste ce ne sono parecchie e non posso credere che chi sta salvando vite o curando infortunati guardi cosa indossano gli ammalati e pensi a sottrarre i loro averi. Il mio obbiettivo è denunciare un fatto accaduto (senza nomi, date ... non sono importanti); se avessi saputo che qualcuno avrebbe potuto togliere l' anello a mamma, senza che lei se ne accorgesse, o magari facendole credere che fosse prassi per una radiografia togliere ori, forse adesso il suo anulare indosserebbe, per sempre, la sua fede nunziale.




Elelift
MONTASCALE
“Sì alla casa sicura, No alla casa di cura.”
GUARDA LO SPOT CON GENE GNOCCHI
BONUS 75%
PRONTA CONSEGNA
Numero Verde
800 200 849
Sede Elelift e Punto Vendita Espositivo
Via Como, 9 - Brivio (LC)
eleliftmontascale.it

Il progetto riguarda la disponibilità di assistenza e diagnosi ai più bisognosi

A fianco dell'associazione "Caramella smile" per aiutare i bambini ammalati dell'Etiopia

L'ANMIC di Bergamo ha deciso di supportare l'associazione Caramella Smile nel suo impegno in Etiopia dove, tramite l'ospedale Hewo, garantisce cure e diagnosi gratuite ai più bisognosi. Presentiamo l'Associazione attraverso una lettera del suo fondatore, il dottor Antonio Puccio.



"Caramella Smile nasce nel 2018 in seguito ad una esperienza diretta di volontariato presso l'Hewo Hospital di Quiha nella regione del Tigray, in Etiopia. L'obiettivo principale è stato fin dall'inizio quello di aiutare, sostenendo economicamente, il progetto dell'ospedale etiope per lebbrosi chiamato Hewo, fondato circa 40 anni fa da una coppia di Italiani, Carlo e Franca Travaglino. La nostra associazione, Caramella Smile, una caramella per un sorriso, si è proposta quindi di aiutare l'attività della sala operatoria; da molti anni sostenuta dall'Associazione Laziochirurgia. La missione offre un servizio chirurgico gratuito a poveri malati bisognosi di cure, regala vestiti puliti e farmaci necessari nel postoperatorio. Paga inoltre le spese di viaggio al malato ed alla famiglia per raggiungere l'ospedale dai villaggi vicini. Concede aiuto economico per sostenere esami diagnostici complessi e cure non eseguibili in loco.
Il Progetto Caramella Smile riguarda la diagnosi e le cure di malformazioni cranio facciali e per la cura di patologie pediatriche in generale. Sin dalla sua fondazione ha avuto tra i suoi obiettivi quello di ampliare il raggio di azione. Dopo la missione chirurgica di inizio 2020, a causa della pandemia e successivamente della guerra in Tigray, l'associazione ha avuto un momento di pausa. Nel marzo 2023 abbiamo cominciato a lavorare su un progetto presso l'ospedale Vezo di Andavadaoka presso Tulear, al Sud del Madagascar. Da allora l'associazione ha finanziato due missioni chirurgiche pediatriche nel 2023. Ha inoltre finanziato la creazione di una stanza pediatrica dove poter ricoverare i bambini e i loro genitori dopo gli interventi. Nel 2024 l'attività è andata crescendo in quanto sono state svolte due missioni di chirurgia pediatrica presso il Vezo Hospital malgascio e nello stesso anno si è ricominciato a operare presso l'ospedale etiope Hewo in quanto le condizioni politiche del Tigray hanno reso possibile il ritorno dei volontari. Ogni missione prevede la partenza di circa 6-8 volontari tra medici e infermieri che per un periodo medio di due settimane prendono ferie o aspettativa per rendere questo servizio. In media vengono operati circa 50 bambini con interventi che spesso sono salvavita per la loro complessità. In programma per il 2025 ci saranno tre missioni presso il centro malgascio ed altrettante presso quello etiope".



CORNARO F.LLI S.N.C.
DI ROBERTO & FABRIZIO
IMPIANTI ELETTRICI CIVILI E INDUSTRIALI



Via Valbona, 82
24010 Ponteranica (Bg)
Tel/fax 035 571187
mobile: 335329881 - 335329887
cornarofllisnc@virgilio.it

ALBIQUAL



l'albero
delle
idee

FOPPAPEDRETTI

SPAZIO AZIENDALE BOLGARE (BG)
VIA PASSERERA - TEL. 0354499147
PUNTO VENDITA AL PUBBLICO



AZ VEICOLI
IL NUOVO E L'USATO

publifarm.it

100 VEICOLI
IN PRONTA CONSEGNA

Via per Curnasco, 72

OUTLET MULTIMARCHE

1500 mq DEDICATI A
VETTURE USATE E KM 0!

L'Associazione orobica ha avviato una collaborazione con Matteo Copia

ZTL e affini, l'ANMIC potenzia l'assistenza: consulenza specifica per gestire i problemi



Matteo Copia, nuovo consulente dell'ANMIC di Bergamo

Nuovo ingresso di prestigio nella squadra dell'ANMIC di Bergamo: la new entry è Matteo Copia, valore aggiunto per l'Associazione grazie alla sua esperienza consolidata nella gestione della sicurezza urbana. L'obiettivo di questa sinergia è contribuire in maniera decisiva alla gestione delle autorizzazioni per l'accesso dei disabili nelle Zone a Traffico Limitato (ZTL) e nelle altre aree urbane con limitazioni, ambito particolarmente delicato e cruciale per la mobilità dei cittadini con disabilità.

Con una formazione che spazia dalla laurea magistrale in Scienze Economiche a numerosi master e certificazioni in ambiti strategici come la sicurezza urbana, il disaster management e la protezione civile, Copia ha costruito un percorso professionale di alto livello. La sua carriera è caratterizzata da ruoli di responsabilità, che ne testimoniano le capacità di leadership e gestione. Dal 2017, infatti, ricopre il ruolo di comandante del Corpo di Polizia locale del Comune di Treviolo, oltre a essere responsabile dello Sportello unico per le Attività produttive (S.U.A.P.). La sua esperienza amministrativa e gestionale si estende anche al Comune di Fiorano al Serio, dove dal 2018 è consulente per la Polizia locale e lo stesso S.U.A.P. Nel giugno 2023, ha assunto l'incarico di commissario capo e comandante della Polizia provinciale di Bergamo. Nel corso degli anni, ha ricoperto ruoli simili in altri comuni bergamaschi, tra cui Lallio, Spirano, Pognano e Verdello.

Il curriculum di Matteo Copia non si distingue solo per le sue esperienze professionali, ma anche per un impegno costante nella formazione e nell'aggiornamento. Il suo arrivo aiuterà ad abbattere le barriere burocratiche che ancora ostacolano la mobilità delle persone con disabilità, affrontando con competenza le problematiche legate alla gestione delle ZTL. La sua esperienza e le sue capacità saranno fondamentali per sostenerci nel perseguire il nostro obiettivo di promuovere un territorio sempre più inclusivo, dove ogni cittadino, indipendentemente dalle proprie condizioni fisiche, possa godere appieno della libertà di movimento e dei servizi offerti.

P. M.

Avalon

POLIAMBULATORIO SSN
POLIAMBULATORIO PRIVATO
ASSISTENZA DOMICILIARE
ESTETICA AVANZATA

0363 91 10 33
info@avalonbenessere.it
Romano di Lombardia
Via Rinaldo Pigola, 1

CASA DI CURA BEATO PALAZZOLO
BERGAMO

Bergamo ANMIC

CONVENZIONE PER PRESTAZIONI SANITARIE

A partire dal 1 Gennaio 2025, la
CASA DI CURA BEATO PALAZZOLO
con sede in Bergamo, Via S. Bernardino 56

Applica ai tesserati ANMIC, in regola con la quota associativa:

Sconto del 20%

su tutte le prestazioni sanitarie ambulatoriali e di ricovero in regime privato (escluse le prestazioni di laboratorio analisi, materiali sanitari e medicali)

Sconto del 10%

su tutte le prestazioni odontoiatriche

PER LA TUA VISTA
SCEGLI IL GUFO

OTTICA FOPPA

OOF



FOPPA.IT

Tariffe telefoniche, arrivano gli sconti L'Agcom estende la platea dei benefit

Arrivano gli sconti sulle utenze telefoniche per le persone con disabilità. L'Autorità garante delle comunicazioni (AGCOM) ha deliberato di estendere, a quanti siano affetti da gravi limitazioni a deambulare, le agevolazioni già previste per i non udenti e i non vedenti. La decisione segna un passo significativo verso una maggiore inclusività nei servizi che rientrano sotto la tutela della stessa AGCOM. Le agevolazioni riconosciute, in particolare, prevedono uno sconto del 50% sul prezzo base delle offerte voce e dati su rete fissa e mobile. Questi benefici, inizialmente destinati a non udenti e non vedenti come stabilito nella delibera n. 290/21/CONS, saranno ora accessibili anche alle persone con gravi limitazioni della capacità di deambulazione. Per usufruire di tali agevolazioni è necessario essere in possesso di un verbale che faccia esplicito riferimento all'articolo 30, comma 7, della legge n. 388/2000, e presentare l'istanza di riconoscimento corredata dalla documentazione sanitaria richiesta, senza limiti temporali.
La decisione è arrivata dopo una fase sperimentale e i risultati di un tavolo tecnico, sottolineando l'impegno dell'AGCOM nel garantire parità di accesso ai servizi di comunicazione per tutte le persone con disabilità. Questo provvedimento intende ridurre le barriere che le persone con gravi difficoltà quotidianamente affrontano, facilitando il loro accesso a strumenti essenziali come la telefonia e internet. Per ulteriori dettagli e informazioni specifiche sulle modalità di richiesta delle agevolazioni, si invita a consultare la delibera n. 281/24/CONS, pubblicata sul sito internet dell'Autorità. Questa estensione delle agevolazioni rappresenta un importante progresso nell'ambito delle politiche sociali, dimostrando come le istituzioni possano rispondere in modo concreto alle esigenze delle fasce più vulnerabili della popolazione. Per informazioni più dettagliate è possibile rivolgersi direttamente alla sede ANMIC di Bergamo.

SERVIZIO PEDAGOGICO
IN AIUTO ALLA PERSONA

PER BAMBINI, ADULTI E ANZIANI

Difficoltà di memoria

Stress emotivo legato a problemi di salute

Stati depressivi e ansiosi

Difficoltà affettive e socio-relazionali

Consulenze genitoriali

Tutoring e Potenziamento per DSA

PER INFORMAZIONI:

Dott.ssa Alessia Bonacina

Pedagogista

Tel. 3400831507





DRALI

DRALI

“Abilitiamo le persone con bici e mezzi speciali accessibili a tutti”

Disponibili per **TEST PRODOTTO INFORMAZIONI** e **PREVENTIVI** a Milano in via Nicola Palmieri 25 - info@ciclidralimilano.it

www.re-moove.it

www.centroradiofisio.it

La tua salute è il nostro impegno

In un mondo di numeri
noi **da 30 anni ci occupiamo di persone**



- Diagnostica per immagini *(RMN, TC, RX, Ecografie, Mammografie)*
- Fisioterapia e riabilitazione
- Odontoiatria
- Oculistica
- Gastroenterologia
- Cure domiciliari
- Visite specialistiche
- Medicina del lavoro
- Check up
- Punto prelievo

CRF
CENTRO DI RADIOLOGIA E FISIOTERAPIA S.R.L.S.
POLIAMBULATORI

Scansiona il **QR code** e scopri i nostri **poliambulatori**

Contattaci e fissa un appuntamento con i nostri **medici specialisti.**
tel. 035.29.06.36

via Roma, 28 • 24020 Gorle (BG)• tel. 035.29.06.36 | poliambulatori@centroradiofisio.it | Dir. San. Dott. Renato Suardi



KITA HOUSE
CASA VACANZE BERGAMO

KiTa House
www.kitahouse.it
3337227490
Via Bianzana 72
Bergamo

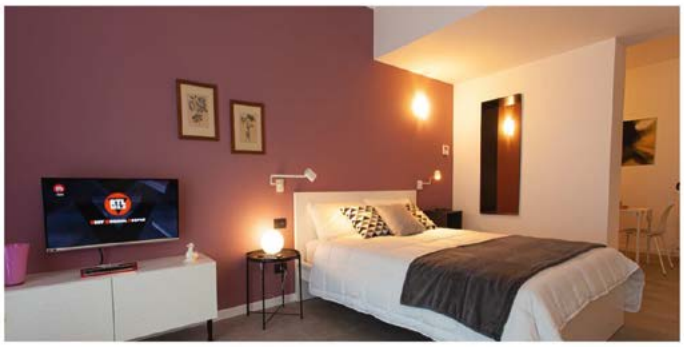

Sostieni l'ANMIC: firma per il 5x1000

Attraverso la dichiarazione dei redditi, tutti i cittadini contribuenti hanno un'opportunità in più per sostenere l'ANMIC di Bergamo: basta, infatti, scrivere nell'apposito spazio dei moduli da presentare all'Agenzia delle Entrate, riservato alla destinazione del 5x1000, il codice fiscale dell'Associazione. L'opzione non costa nulla, ma darà modo di aiutare concretamente le iniziative dell'ANMIC: lotta alle barriere architettoniche sul territorio; ampliamento dei servizi per i disabili e per le loro famiglie; promozione e difesa dei diritti delle persone in condizioni di fragilità.

Fai la scelta giusta: decidi di donare!

5 x mille
SCRIVI NELL'APPOSITO SPAZIO
IL NOSTRO CODICE FISCALE
95004150165
ASSOCIAZIONE NAZIONALE MUTILATI E INVALIDI CIVILI
Ente Morale per Decreto del Presidente della Repubblica 23.12.1978
Via Autostrada, 3 - 24126 Bergamo - Tel. 035 315339 - Fax 035 4247540
www.anmicbergamo.org

Autofficina Ale
di Rota Conti Alessandro
Il servizio completo per la tua auto

Specializzato in adattamenti vetture per disabili

Concessionario unico per Bergamo e Provincia Guidosimplex



Autofficina ALE srl - Via Locatelli, 13/G - 24020 Ranica (BG)
Tel. e Whatsapp 035.514448 - autofficinaaleranica@gmail.com - www.autofficinaale.it

MEDICALFARMA
ORTOPEDIA



PLANTARI E CALZATURE SU MISURA

BUSTI, CORSETTI E TUTORI

CARROZZELLE E DEAMBULATORI

SISTEMI ANTIDECUBITO

CALZE ELASTICHE

CORSETTERIA E INTIMO

POLTRONE RELAX

servizio a domicilio | noleggio | assistenza

BERGAMO
Via Borgo Palazzo 112
Tel. 035 247414

CASSANO D'ADDA
Via Milano 4
Tel. 0363 60647

TREVIGLIO
Viale Oriano 21
Tel. 0363 45068

ORTOPEDIA CONVENZIONATA ASL E INAIL

RINNOVA LA TESSERA PER IL 2025
Una scelta concreta di autentica solidarietà

Con il 2025, l'ANMIC è in procinto di avviare una serie di iniziative concrete per dare risposte efficaci alle sfide che, da oltre sessant'anni, vedono l'Associazione in prima linea per promuovere e salvaguardare i diritti delle persone più fragili. Si tratta di un impegno forte, che risponde all'esigenza, mai così vitale come in questo periodo contrassegnato da crisi e da difficoltà, di non dare nulla per scontato: purtroppo, come dimostrano anche episodi recenti, occorre evitare di cadere nella tentazione di credere che i traguardi già raggiunti non possano essere rimessi in discussione e che i risultati ottenuti non abbiano bisogno di adeguate protezioni.
Grazie all'autorevolezza conseguita "sul campo" attraverso un'attività di costante dialogo ai massimi livelli istituzionali, a una competenza ai massimi livelli nelle questioni legislative e amministrative, e al tempo stesso con il servizio qualificato e competente reso sul territorio ogni giorno dai propri delegati comunali, medici, legali, tecnici ed impiegati, l'ANMIC costituisce un punto di riferimento insostituibile per i disabili e per le loro famiglie ai quali offre risposte e assistenza senza vendere facili illusioni o causare inutili, e dannose, perdite di tempo.
Per proseguire in questa direzione, tuttavia, l'Associazione nazionale mutilati e invalidi civili, anche a Bergamo, ha bisogno dell'aiuto costante dei propri associati. Ogni tessera - nel vero senso della parola - appare piccola, eppure è indispensabile per comporre l'intera immagine. L'auspicio, davvero sentito, è che nessuno "si dimentichi" dell'ANMIC una volta conseguiti i propri obiettivi. Rinnova, dunque, anche nel 2025 la tua iscrizione all'ANMIC e fai iscrivere i tuoi conoscenti. Insieme conteremo sempre di più.
La quota annua di iscrizione o rinnovo della tessera è di 47,80 euro.

I versamenti vanno effettuati esclusivamente con una delle seguenti modalità:
- *in contanti presso la Sede provinciale o la delegazione del proprio Comune;*
- *con il bancomat presso la Sede provinciale;*
- *sul c/c postale n. 15898240 intestato all'ANMIC di Bergamo;*
- *con bonifico bancario tramite il codice Iban IT07A0306911166100000017857.*

(Le offerte volontarie devono essere effettuate direttamente presso la Sede provinciale oppure utilizzando il conto corrente postale o bancario).

Il Presidente provinciale - Giovanni Manzoni

CASTELLI



RISCALDAMENTO • CONDIZIONAMENTO
TRATTAMENTO ACQUA • ENERGIE ALTERNATIVE

De Dietrich · Lamborghini CALORECLIMA · GRUNDFOS

CASTELLI Srl
Via G. Falcone, 2 (Curnasco) TREVIOLO (BG)
Tel. 035.6221231 - Cell. 347.9869514
www.castellipasquale.it

ASSOCIAZIONE NAZIONALE MUTILATI E INVALIDI CIVILI
Via Autostrada, 3 - Bergamo
Tel. 035 315339 - Fax 035 4247540
www.anmicbergamo.org - info@anmicbergamo.org
Per tesseramento e contributi:
Codice IBAN: IT07A0306911166100000017857

SERVIZI DISPONIBILI PRESSO LA SEDE PROVINCIALE DI BERGAMO


Indennità di frequenza per minori (scuola e riabilitazione)


Domande di invalidità civile e indennità di accompagnamento (legge 68 e legge 104)


Consulenze legali


Pratiche agevolazioni fiscali per famiglie con figli disabili; ISEE e RED; Consulenze fiscali


Tessera di libera circolazione sui mezzi di trasporto regionali


Abbattimento barriere architettoniche


Acquisto automezzi con agevolazioni (riduzione IVA, detrazioni Irpef, sconti dal concessionario)


Esenzioni dal pagamento del bollo auto


Contrassegno europeo di parcheggio


Pratiche per il collocamento obbligatorio


Servizi C.A.F. e Patronato


Richiesta contributo per acquisto di computer e strumenti tecnologicamente avanzati


Servizio trasporto associati
L'ANMIC offre ai propri iscritti, residenti nel comune di Bergamo o nei paesi della fascia urbana, il trasporto dei disabili con pulmini opportunamente attrezzati in Ospedali e Centri di cura e di riabilitazione.

ANMIC BERGAMO

SERVIZIO PULMINI PER IL TRASPORTO DEGLI ASSOCIATI



Il servizio è organizzato dall'ANMIC di Bergamo in collaborazione con la Cooperativa Sociale U.I.Ci.Be. per accompagnare i propri associati nelle strutture sanitarie per visite o cicli di cura.

È rivolto alle persone con problemi di deambulazione.

È effettuato con automezzi attrezzati ed è regolato dalle "Norme Generali per la Gestione dei Pulmini", stabilite dal Consiglio provinciale.

Maggiori dettagli si possono ottenere telefonando in sede.

Servizio disponibile previa prenotazione:
035 315339

RISTORANTE OSTERIA
OSTERIA VALENTI
DI MARCO MAFFEIS

Cucina tradizionale bergamasca





Il piatto da non perdere
Per gli amanti della carne alla griglia, la Fiorentina di Scottona Garronese servita su pietra lavica calda. Per gli amanti della tradizione bergamasca, un ottimo piatto di casoncelli.

BERGAMO CITTÀ Via Guglielmo d'Alzano, 4
T. **035.243017/349.8569961**
osteriadivalenti@gmail.com - Facebook @osteriavalenti



SEDE A.N.M.I.C.

Via Autostrada, 3 - 24126 Bergamo - Tel. 035 315 339
E-mail posta ordinaria: info@anmicbergamo.org
E-mail posta certif.: anmicbergamo@registerpec.it
www.anmicbergamo.org

Orari di Segreteria

Lunedì, Martedì, Giovedì e Venerdì
dalle 8.30 alle 12.00 - dalle 14.00 alle 17.30
Mercoledì e Sabato - dalle 8.30 alle 12.00

Rag. Giovanni Manzoni - Presidente
Ing. Ferruccio Bonetti - Vicepresidente

CONSULENZE PER GLI ASSOCIATI

I consulenti sono a disposizione degli Associati
su appuntamento con la Segreteria: tel. 035 315339

Barriere Architettoniche

Geom. Maurizio Pasquini: tel. 035 315339

Contenzioso Sindacale

Dr. Gianfranco Merlini

Consulenze Legali

Avv. Randazzo Bondioni
Avv. Silvia Vitali (lunedì su appuntamento)

Interpretazione Contratti Finanziari - Bancari

A disposizione un esperto in materia

Medici di Categoria

Dott. Adnan Tarawneh
Dott. Anna Maria Caffi
Dott.ssa Daniela Mendogni
Dott. Daniele Radiazzo
Dott. Ennio Tua
Dott.ssa Ester Ielacqua
Dott. Francesco Benedetti
Dott. Francesco Ghilardi
Dott. Giorgio Corvi
Dott. Giovanni Geranio
Dott. Giuseppe Bettoni
Dott. Giuseppe Maccarana
Dott.ssa Luisa Porrati
Dott.ssa Maddalena Rizzo
Dott.ssa Maria Assunta Scandolera
Dott.ssa Maria Teresa Lorenzi
Dott. Mario Bertazza
Dott. Michele Libraro
Dott.ssa Patrizia Chiari
Dott. Salvatore Dieli
Dott. Vincenzo Di Giorgio
Dott. Vito Brancato

Medici Certificatori

Dott. Andrea Ianniello

Consulenze Scuola

Sig.ra Vanna Mazza
Sig. Nicola Sisto

SPORTELLI DISTACCATI

OSPEDALE PAPA GIOVANNI XXIII
Torre 2 - Piano 4 - Ufficio 15
Martedì e Venerdì dalle 9.00 alle 11.00

ALMÈ
Presso CF & C Studio Associato srl
Via Locatelli, 49
Venerdì dalle 9.30 alle 10.30

BOLGARE
Presso il Comune
Martedì dalle 9.00 alle 10.00

CALCINATE
Presso il Presidio Ospedaliero
Martedì dalle 10.00 alle 12.00

CASTELLI CALEPIO
Presso il Centro Anziani
Lunedì dalle 9.00 alle 10.00
Per prenotazioni Tel. 3755614444

CREDARO
Presso il Comune
Giovedì dalle 10.15 alle 11.15

FONTANELLA
Presso il Comune
Su appuntamento dei Servizi Sociali
Tel. 0363997555 - solo su appuntamento
dalle 9.30 alle 10.30

GAZZANIGA
Tutti i mercoledì dalle 9.00 alle 11.00
presso la Casa della Comunità
primo piano palazzina marrone c/o ospedale

GRUMELLO DEL MONTE
Presso il Comune
Lunedì dalle 10.30 alle 11.30
Per prenotazioni Tel. 3755614444

LOVERE
Presso ASST P.le Bonomelli, 8
Giovedì dalle 10.30 alle 11.30

LURANO
Presso la Casa Ex Curato (vicino alla Biblioteca)
Giovedì dalle 11.00 alle 12.00

MADONE - (BONATE SOTTO - FILAGO)
Delegata Sig.ra Barbara Donà
Tel. 3494267952

ROMANO DI LOMBARDIA
Presso il Centro Medico Avalon
Via Pigola, 1 - Solo su appuntamento
Tel. 0363911033 - solo su appuntamento

SAN PELLEGRINO TERME
Contattare Sig.ra Franca Giupponi
Tel. 338 1617977

SCANZOROSCIATE
Presso il Comune - Solo su appuntamento
Tel. 035654760 - Giovedì dalle 9.00 alle 10.00

SERIATE
Via Venezian, 11/A - Tel. 035302352
Martedì dalle 9.00 alle 12.00

TRESCORE BALNEARIO
Presso il Centro Zelinda
Per prenotazioni Tel. 035944904 int. 7
Lunedì dalle 14.30 alle 16.00

TREVIGLIO
Via dell'Era, 1 - Tel. 0363560710
Lunedì dalle 9.00 alle 12.00

VILLONGO
Presso il Centro Diurno - Corso Roma, 20
Giovedì dalle 9.00 alle 10.00

MILAN BERGAMO AIRPORT | BGY
milanbergamoairport.it

MILAN BERGAMO AIRPORT, SEMPRE PRONTI AL DECOLLO!



Milan Bergamo Airport: dove il viaggio diventa un'esperienza.
Da viaggiatori a esploratori, BGY è il tuo punto di partenza per avventure straordinarie.

FAST TRACK | FAST TRACK PLUS | CHECK-IN LOUNGE | VIP CARD | BGY TOP meet and greet | HelloSky | PARKING | PORTER SERVICE

U.I.Ci.Be.

"OLTRE LE BARRIERE" - Editore U.I.Ci.Be. Soc. Coop. Sociale Bergamo - Periodico trimestrale
Direttore responsabile: Andrea Valesini - Coordinamento: Ferruccio Bonetti - Segreteria di redazione: Alessandro Borelli
Comitato di redazione: G. Manzoni, P. Manzoni, D. Bussini, S. Vavassori.
Hanno collaborato: P. Manzoni, F. Garavaglia. La vignetta di copertina è dell'artista Bruno Manenti.
Direzione: Via Autostrada, 3 - Bergamo - Tel. 035 315339 - Fax 035 4247540 - uicibe@pec.it - www.uicibe.it
Registrazione del Tribunale di Bergamo nr. 25 del 14 Agosto 2003 - Prestampa, Stampa e Spedizione: CPZ S.p.A. - Via Landri 37/39 - 24060 Costa di Mezzate (BG)
Tiratura di questo numero: 7.200 copie. Manoscritti e foto, anche se non pubblicati, non verrano restituiti. Il giornale è stato chiuso il 27 novembre 2024

ANMIC